Malkoçoğlu

Konu ve Resim:
Ayhan Başoğlu

BUDİN KÖPRÜSÜ

Malkoçoğlu

BUDİN KÖPRÜSÜ

AYHAN BAŞOGLU

kalibri

1
TAKVİMLER 1465 YILINI GÖSTERİYORDU. TÜRK ASKERİ, PAPA II. POL'ÜN TEŞVİKİ İLE SULTAN MEHMET HANA CEP HE ALMIŞ OLAN BATI VE AK DENİZ DEVLETLERİNE KARŞI SEFERDEYDİ.
PAPANIN, NAPOLİNİN, MACARLARIN VE RAGUZALILARIN DESTEKLEDİĞİ İSKENDER BEY ARNAVUTLUKTA TÜRKLERİ UĞRAŞTIRIYORDU. FATİH İŞKOMBİ SUYUNA YAKIN KROYA KALESİNİ KUŞATMIŞTI. FAKAT KALE BİR TÜRLÜ DÜŞMÜYORDU.
Akşam karanlığı basarken ufukta dolu dizgin iki atlı belirdi
SELÂM
Nöbetçiler destur verdi, terden sırılsıklam olmuş atlarından otağı Hümayun önünde inditer

ÇEVREDE DERİN BİR SESSİZLİK, BELİRLİ BİR HÜZÜN VAR. HERKESİN YÜZÜ AŞIK EJDER
UZAYAN KUŞATMA SİNİRLERİNİ BOZMUŞTUR BELKİ BEY
2

VAKİT KAYBETMEDEN SULTANIN HUZURUNA ÇIKACAĞIM
BEN SİZİ BU RADA BEKLERİM BEYİM

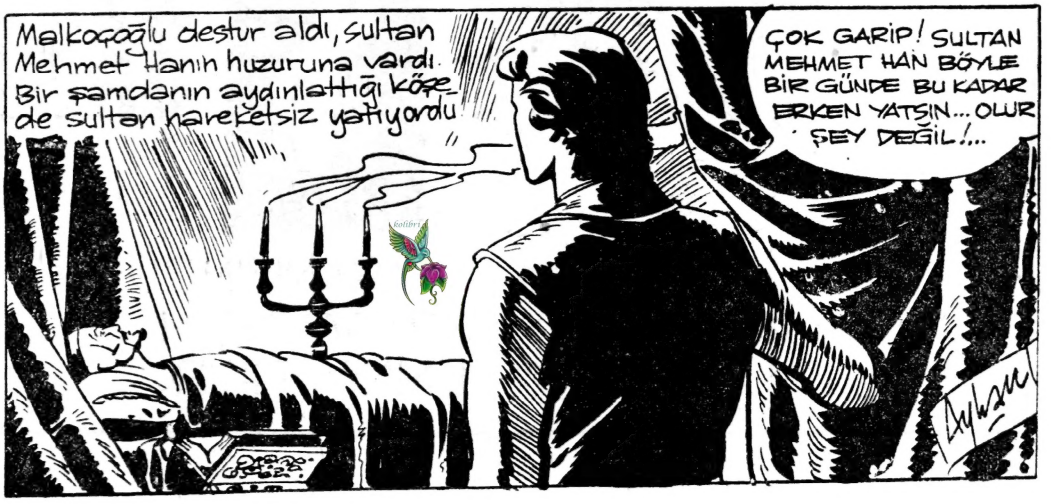
Malkoçoğlu destur aldı, sultan Mehmet Hanın huzuruna vardı. Bir şamdanın aydınlattığı köşede sultan hareketsiz yatıyordu
ÇOK GARİP! SULTAN MEHMET HAN BÖYLE BİR GÜNDE BU KADAR ERKEN YATSIN... OLUR ŞEY DEĞİL!...

Derin, uzun, ezici bir sessizlik oldu. Sonra ancak işitilen bir ses duyuldu.
3
GEL MALKOÇOĞLU. YENİ BİR HABER VAR MI?
Malkoçoğlu koynundan bir nağme çıkardı, Sultana uzattı
Mehmet Handa hiç bir hareket görülmedi. Elini uzatıp almadı. Malkoçoğlu bir süre öylece sessiz hareketsiz kaldı
ANLAT, SEN ANLAT, MALKOÇOĞLU
İSKENDER BEYE YARDIMA GELEN MACAR-VENEDİK ORDUSU SAVA NEHRİ BOYUNCA İLERLİYOR. İKİ GÜNE KALMAZ KROYA'YA VARIRLAR
MACARLARIN HARAKAT PLANI BURADA ÇİZİLİ
BİTKİNİM, GÖZLERİM SEÇMİYOR. SÖYLE YENİ BİR ŞAMDAN GETİRSİNLER

NÖBETCİ, SÖYLE YENİ BİR ŞAMDA GETİRSİN LER.
4
BUYRUN, YENİ MUM LAR
VER VE ÇEKİL
SULTAN O KADAR BİTKİN Kİ BU MUM LARIN BİLE FAYDA SI OLACAĞINI SAN MAM...
HABERLERİN ÇOK ÖNEMLİ. GAFİL AV LANMAYACAĞIZ. ÇEKİLEBİLİRSİN
Malkoçoğlu sultanın yanından çıktı ğı zaman çok üzgün ve suratı kar makarışıktı.
KÖTÜ BİR HABER Mİ VAR BEYİM? SİZİ ÇOK ÜZGÜN GÖRÜYORUM
GARİP, HEM DE ÇOK GARİP.... SULTAN HASTA EĞİLİR... BİTKİN

NE DEDİNİZ, HASTA MI? SULTAN HASTA HA!
İSTANBUL FATİHİ KARTALIN BU KADAR BİTKİN OLMASI TUHAF!
5

KUŞATMANIN BU KADAR UZAMASI ÜZMÜŞTÜR BELKİ ONU

Drac'a giden yol üzerindeki Yelken kulak hanından taşan kahkahalar bardaktan boşanırcasına yağak yağmurun şakırtısını bastırıyordu

Sultan Mehmet Han'a karşı yürüyen haçlı ordusu kazanacakları zaferi peşinen kutluyorlardı

Yağmurun ıslattığı yaş kaldırımlar bir şimşekle aydınlandı. Muşamba-larına bürünmüş iki atlı meydana çıktı.
NE BER BAT BİR GECE!
6
YELKEN KULAK HANI, GECEYİ GEÇİRECEK BİR DAM ALTI. ORAYA KAPAĞI ATMALI
PAPA BUNLARI FENA KIŞKIRTMIŞ YETMİŞİKİBUÇUK MİLLET BURADA
BİR DE SULTANIN HASTALI-ĞINI ÖĞRENİRLERSE VAY HALİMİZE
EVET, SONUMUZ KÖTÜ OLUR

Gece ilerliyor Yelken Kulak hanında neşe bitip tükenmek bilmiyordu
7
Fakat Malkocoğlu ve Ejder durgundu
ÇOK DÜŞÜNCE LİSİNİZ BEY?
EVET, ÇOK GARİP, ÇOK TUHAF
ÇOK TUHAF..... ANİDEN BÖYLE.... SEFERE ÇIKTIĞI ZAMAN ZİNDE VE SIHHATLIYDI SULTAN. BÖYLE BİRDEN BİRE HASTALANMASI....
HE, YA!...
HER YAN İSKENDER BEYE YARDIMA GELEN ASKERLERLE DOLU
SANMAM, BU ASKERLERİN BURADA NİÇİN BULUNDUĞUNU ANLAMALIYIZ
VAKİT GEÇ OLDU, BİR ŞEY ÖĞRENEMEDİK. YATACAK BİR YER BULMALI
O sırada merdivenlerden Pelerine sarılı biri iniyordu.

Malkoçoğlu'nun gözü merdivenlerden inen pelerinli adama takılmıştı
!
8
DUR EJDER!
Pelerinli adam bir rüzgâr gibi geçti
İSKENDER BEYE YARDIMA GELENLERİN HEPSİ BU KADAR ESRARENGİZ KİŞİLER SE ONLARI CEPHEDE GÖRMEK YERİNE KARANLIK GECELERDE ÇALI DİPLERİNDE ARAYACAĞIZ DEMEKTİR
AĞAÇ DİPLERİNDEN ÇOK SULTAN ÇADIRLARINDA, SARAY KORİDORLARINDA ARAMALI DERİM
HUH!
SULTAN ÇADIRI MI?!... ANLAMADIM, VESSELÂM
ANLAŞILMAYACAK BİR ŞEY YOK!, BEN BU ADAMI BİR YERDE GÖRDÜM AMA EMİN DEĞİLİM. ONU İZLE EJDER
HEMEN, ACELE

9
Ejder fırladı, fakat müthiş bir çelme ile yerleri öptü
YAVAŞ GEL ŞÖVALYE
NEŞEMİZİ YARIDA BIRAKIP KIRMAK ASALETİNİZE YAKIŞIR MI A ASILZADEM?
HUH!
Asker sözünü bitiremedi testi suratında patladı
SENİNLE UĞRAŞACAK VAKTİM YOK, ÇEKİL YOLUMDAN BOSTAN PATLICANI

AYIPTIR SÖYLEMESİ KENDİMİ SAMAN ARABASINA DÜŞTÜ SANDIM
10
fakat asker güçlü çıkmıştı
AMANIN
ASKER OLMADAN ÖNCE HAYATIMI MEYVA BAHCELERİNDE OLMUŞ ZERDALİ AĞAÇLARINI SALLAYARAK KAZANIRDIM
BENİ ZERDALİ AĞACINA BENZETİMEN HOŞ DEĞİL. ARMUT AĞACI SANSAN HADİ NEYSE
NEDEN" DERSEN, ARMUDUN AYIBOĞAN CİNSİ VARDIR TAM AĞZIMA LAYIK
UH!
OSMANLI TOKADI GİBİDİR MUBAREK
PELERİNLİ İBUŞ KAÇTIYSE MALKOÇ OĞLUNA HESABI SEN VERİRSİN

11
NEREDE O İBLİS?
Fakat birkaç adım atınca Ejder'in Eli böğründe kaldı
YOK!, BİRŞEY GÖREMİYORUM RUM!..
YAĞMURUN SESİNDEN NAL ŞAKIRTISINI DUYMANIN MÜMKÜNÜ YOK
Ejder Arkasını dönünce umma-dığı bir sürprizle karşılaşır
OOOO-O, ZAHMET OLDU, BU YAĞMURDA DIŞARIYA KADAR ÇIKTINIZ BENİ TEPELEMEK İÇİN
AMA İYİ OLDU, YOKSA HIRSIMI ALMAK İÇİN BEN İÇERİYE GELMEK ZORUNDA KALACAK TIM BİZZAT

ÇİZMELERİN ISLANMASI KARIN AĞRISINA SEBEP OLABİLİR. O BAKIMDAN SİZLERE UÇARAK GELECEĞİM ŞOVALYELER
12
KENDİNİ HAZRETİ İSA ZANNETTİ AHMAK. UÇACAĞINI SANIYOR SÜMÜK LÜBÖCEK
BUNA TEPEDEN İNME DERLER. NE ÇENE BIRAKIR, NE DE GÖZ
HADİ BU SEFER DE UÇ DA GÖRELİM
ŞUNYABAN KAZINI TUTUP BİR GÜZEL YOLALIM TÜYLERİNİ

Ejder, iki kılıç ve bir hançerin saldırısına uğradığı anda yağmur da şiddetini artırmıştı.
13
YAĞMUR SURATLARINA BİR KAMÇI GİBİ İNİYOR. GÖZLERİNİ AÇACAK HALLERİ YOK. DEMİNCEK SÖĞDÜĞÜM YAĞMURA ŞİMDİ TEŞEKKÜR ETMEK GEREK.
HANÇERİN, AHÇI KADIN SOĞAN SOYAR GİBİ YUKARI YUKARI TUTULDUĞUNU İLK DEFA GÖRÜYORUM. KORKARIM SEN DE SON DEFA
OF!
Sapına inen tekme birbuçuk karışlık hançeri sapına kadar askerin girtlağına saplandı.
UGG

GIOVANNİN GIRTLAĞINA SAPLANAN HANÇERİN İKİ MİSLİNİ SENİN KARNINA SOKACAĞIM
GEÇ KALDIN. BİRAZ ÖNCE DÖRT SOMUN YE KIZARMIŞ İKİ KAZ YEDİM. YER YOK
ELİMDEKİ DÖRT BUÇUK KARIŞLIK ÇELİĞE NEREDE OLSA YER BULUNUR. KARNINI DEŞECEĞİM
PEKİ, KAFANDA DA MI YER YOK? İÇİ BOŞ GİBİ GÖRÜNÜYOR DA
İki askerin saldırdığı anda karanlığın içinden çelik parmaklıkbir el uzandı.
YAVAŞ OLUN!
HAYRET!, ISLANMIŞ BALKABAKLARININ BU KADAR SES ÇIKARDIĞINI İLK DEFA DUYUYORUM
OF KAFAM
AH!

KOLAY GELSİN EJDER. GEREKSİZ YERE KAVGA ÇIKARMAZSIN BİLİRİM AMA BUNLARLA DALAŞMAN ŞART MIYDI?, PELERİNLİ ADAM NE OLDU?
N'APİYİM. BU SALAK AYAĞIMA BAĞ OLDU, KAVGAYA TUTUŞTUK... YANİ ŞEY... YAĞMURDA YAĞIYORDU... YANİ ŞEY... YANİ...
15

ADAMI KAÇIRDIM... YAĞMURDA YAĞIYORDU... AYAK SESİNİ DE DUYAMADIM... YANİ İBLİS KAÇTI...

Bu sırada kapıda bir asker
HEY, ŞURAYA BAKIN!... ŞU İKİ YABANCI BİZİMKİLERİ HAKLAMIŞ. KOŞUN HABER VERİN
!

YÜRÜYÜN, ŞU İKİ BALDIRI ÇIPLAĞIN KEMİKLERİNİ KIRALIM

16
Askerle büyük bir gürültü ile arkadaşlarının intikamını almaya koştular.
SIKIŞTIRDIK, NEFES ALDIRMAYIN. VURUN HA!
SAVULUN, YAKLAŞANIN BOYNUNU KOPARIRIM
YETTİM BEYİM
SENİN KOLLARIN DA DİLİN GİBİ ÇOK UZUN. BİRAZ KISALTSAK NASIL OLUR?
Dengesizliğine rağmen kavga uzayıp gidecekti. Ne varki bir hançer anide uçtu. Hedefini bulması kavganın sonu demekti
GEBER!

Hançer yağmurun içinde bir şimşek gibi uçtu ve hedefine yapıştı...
AH!
17
Malkoçoğlu kolunu kıpırdatamadı, parmakları gevşedi, kılıcı elinden kaydı, dizlerinin bağı çözüldü
BEY, BEY, NE OLDUNUZ?
Ejderin şaşkınlığı uzun sürmedi, başına inen bir kabza ile kendinden geçti
AMANIN, BÜTÜN ACUN KARARDI
NE YEDİ CANLI ŞEYLERMİŞ...
YAKALAYIN SU SISKAYI İÇERİ GÖTÜRELİM

KABZA FENA İNMİŞ KAFASINA, TURŞU GİBİ. YAĞMUR TEKRAR BASTIRMADAN ALALIM İÇERİ
HANÇERİ YİYEN NE OLACAK. BIRAKALIM MI?
BİR BAKALIM ONA DA?
18
BUNDA HAYIR KALMAMIŞ. ÖLDÜ ÖLECEK. KONUŞAMAZ BU
Ejderi sırtladılar, şarap ve iş kokan merdivenlerden yukarı tırmandılar.
PELERİNLİ MİSAFİRİNİZİ İZLEMEYE YELTENİRKEN YAKALADIK. İKİ KİŞİYDİLER GALİBA. FAKAT ÖTEKİ KONUŞACAK HALDE DEĞİL

Odadeki esrarengiz kişi kısık derin bir sesle konuştu
19
ANLAT, ÖBÜRÜ NE OLDU? KİMDİ?
KAVGA MERAKLISI BİR BALDIRIÇIPLAK OLMALI. BERABER İÇİYORLARDI AMA O MİSAFİRİNİZİ İZLEMEK İSTEMEDİ. İSTERSENİZ ONU DA GETİRELİM
FAKAT KONUŞAMAYACAK KADAR BİTİK. BELKİ ŞU AN HAYATTA BİLE DEĞİL
KALSIN. BUNU BURADA BIRAKIN VE ÇEKİLİN
Gün ağırırken akşamki yağmur kara çevirdi. Mal koçoğlu şimdi beyaz bir örtü altındaki zeminde hareketsiz yatıyordu.

Malkoçoğlu bir dirseği üzerinde yavaş yavaş doğruldu. Üzerindeki karlar yere döküldü
NEREDEYİM? NE OLDU BANA? HER YAN KARLA KAPLI. YAĞMAYA BAŞLADIĞINI HATIRLAYAMIYORUM
20
KAN!... OMUZUMU KIMILDATAMIYORUM... ŞİMDİ HATIRLADIM... KAVGA... OMUZUMDA BİRDEN DUYDUĞUM ÖLDÜRÜCÜ ACI... SONRASI BULANIK
BURADA NE KADAR YATTIM? BELKİ BÜTÜN GECE... ALDIĞIM YARAYLA KENDİMDEN GEÇMİŞ OLMALIYIM
Malkoçoğlu sendeleyerek hana doğru ilerlerken ayağına birşeye takıldı
KILICIM! YARALANINCA ELİMDEN DÜŞÜRMÜŞ OLMALIYIM. ONA KAVUŞUNCA YARAMIN ACISINI UNUTTUM. ŞİMDİ ESKİ BİR DOSTA KAVUŞMUŞ GİBİ MUTLUYUM

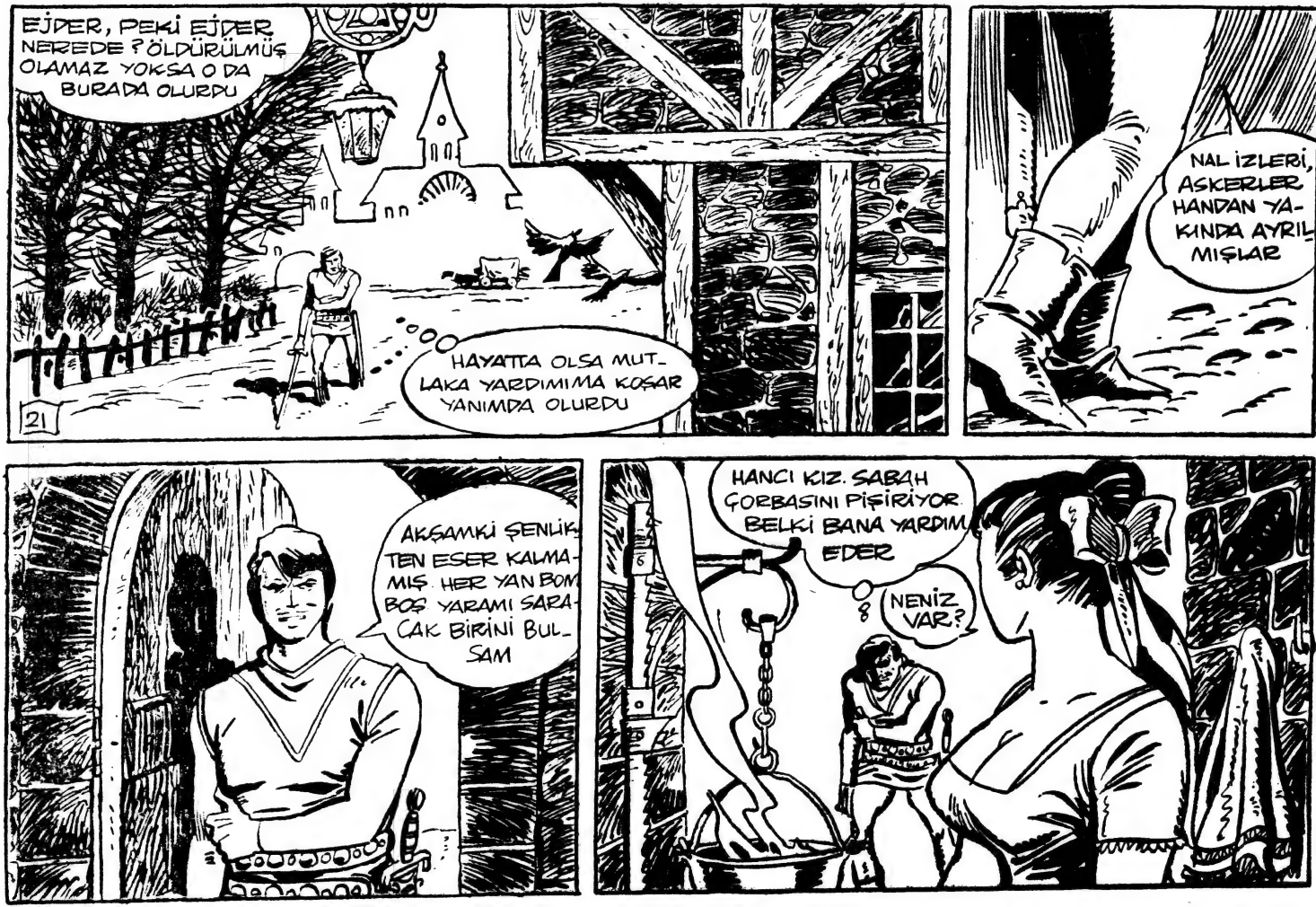
EJDER, PEKİ EJDER NEREDE? ÖLDÜRÜLMÜŞ OLAMAZ YOKSA O DA BURADA OLURDU
HAYATTA OLSA MUTLAKA YARDIMIMA KOŞAR YANIMDA OLURDU
21
NAL İZLERİ, ASKERLER HANDAN YAKINDA AYRILMIŞLAR
AKŞAMKİ ŞENLİKTEN ESER KALMAMIŞ. HER YAN BOM BOŞ. YARAMI SARACAK BİRİNİ BULSAM
HANCI KIZ. SABAH ÇORBASINI PİŞİRİYOR. BELKİ BANA YARDIM EDER
NENİZ VAR?

KARDA DÜŞTÜM, SIRTIMI PARMAK LIGA ÇARPTIM. YARAMI SARMAMA YARDIM EDİNİZ
22
YARANIZ OLDUKCA DERİN. HİÇ DE KARDA DÜŞME İLE OLACAĞA BENZEMİYOR
ÜZÜLMEYİN, SİZİN ELİNİZ DEĞDİKTEN SONRA ÇABUK İYİ OLACAKTIR
NE GÖRÜYORUM?
EJDER'İN EMEKTAR KEMERİ
YOLA DEVAM EDEMEYECEĞİM ACABA YUKARIDA BOŞ BİR ODANIZ VAR MI?
VAR. GELİNİZ GÖSTEREYİM
ALLAH VERE DE GÖZÜ KEMERE İLİŞMESE

Malkoçoğlu eğildi, yerden Ejder'in Kemerini aldı.
23
İŞTE ODANIZ BURASI. UMARIM Kİ BEĞENİRSİNİZ
BEN GİDİYORUM BİR EMRİNİZ OLURSA SESLE NİRSİNİZ
KEMERİN ÜZERİNDE HİÇBİR KAN LEKESİ YOK. EJDERİN YARALI OLMASI AKLA PEK YAKIN DEĞİL
EJDER'İ BERABER GÖTÜRMÜŞ OLABİLİRLER
ODALARI TEK TEK DOLAŞMAKTA FAYDA VAR. BELKİ BİR İZ BULABİLİRİM.
EJDER!

BAYGIN. ELLERİNİ BAĞLAYIP BIRAKMIŞLAR. BELKİ İŞKENCE İLE AĞZINDAN BİRŞEYLER KAPMAK İSTEDİLER.
24
GARİP ŞEY. GÜN IŞIĞINDA YANAN ÜÇ MUM. GİDERKEN BUNLARI SÖNDÜRMEYE UNUTMUŞLAR.
GÜNDÜZ VAKTİ YANAN MUM İNSANA YALNIZLIK DUYGUSU VERİR. ŞUNLARI SÖNDÜRMELİ
EJDER PELTE GİBİ. NE YAPMIŞLAR ONA BÖYLE? ONU AŞAĞI İNDİRMELİ

TEPESİNDEKİ ŞİŞ HABİÇ BİR YARASI BERESİ YOK. KAFASINI KARLA OĞUŞTURSAM BELKİ AKLI BAŞINA GELİR
25
HANCI KADIN!.. ONA BİR ŞEY BELLİ ETMEK DOĞRU OLMAZ İŞLERİ BÜSBÜTÜN KARIŞTIRABİLİR.
Oooo.
NEŞİ VAR? NE OLMUŞ?
BİR ŞEY DEĞİL. AKŞAMDAN FAZLA KAÇIRMIŞ
KENDİNE GELİYOR. TEMİZ HAVA İYİ GELDİ
ŞU UFAK ÇABA BİLE BENİ FENA YORDU. KAVGADA ÇOK KAN KAYBETMİŞİM. YARAM DA FAZLA SIZLIYOR

UYAN EJDER. YÜZÜNE DEĞEN HANCI KADININ DUDAKLARI DEĞİL BAĞDAKİ KURTLARI KÖYLERE İNDİREN KAR
26
Kış uykusundan uyanan ihtiyar bir tosbağa gibi Ejder'in önce bir gözü sonra öbür gözü açıldı.
BIRRR
HI?!.. AMANIN HER YANIM SIZIM SIZIM SIZLIYOR Bİ YOL
UYAN EJDER KENDİNE GEL
NEREDE O?
SAKİN OL KİM NEREDE SÖYLE
PELERİNLİ, GENİŞ SÖVALYE ŞAPKALI KİŞİ
ANLAT, NE OLDU? HER ŞEY SENİN VERECEĞİN İP UCUNA BAĞLI

BİR TÜRLÜ AKLIMI BAŞIMA TOPLAYAMIYORUM. KEŞİK KEŞİK HER BİŞEY. KAVGADA SİZİ DÜŞERKEN GÖRDÜYDÜM
BEN SANA YARDIM EDEYİM. EVET, OMUZUMA BİR HANÇER SAPLANDIYDI
27
BAYILMIŞIM. AKŞAMKİ YAĞMUR GECE KARA ÇEVİRMİŞ. YARAM DONMUŞ. KENDİME GELDİĞİMDE HER YAN BEMBEYAZDI
HANCI KIZ YARAMI SARDI. O SIRADA SENİN KEMERİNİ BULDUM
ORALARDA BİR İP UCU ARARKEN SANA RASTLADIM. ELİN AYAĞIN BAĞLIYDI.
BİR DE YANAR ŞAMDAN VARDI
TAMAM HATIRLADIM, HATIRLADIM. ŞAPKASININ KENARI BİRBUÇUK KARIŞ PELERİNE BÜRÜNMÜŞ, DERİN SESLİYDİ O ADAMI NEDEN İZLEDİĞİMİ SORDU. SESİ HEP DERİNDEN GELİR GİBİYDİ
BU SESİ TEKRAR DUYSAN TANIR MISIN?
ELBETTE, BİTTABİİ
YERDE TAZE NAL İZLERİ VAR. KARLAR ÖRTMEDEN İZ SÜRELİM... YARAM DA FENA SIZLIYOR

28
İZLER DOĞU-GÜNEYE DOĞRU UZANIYOR. KAR TEKRAR BASTIRMADAN ONLARI YAKALAMALIYIZ
İki arkadaş uçsuz bucaksız beyazlıkta iz sürdüler
DURMADAN YOL ALIYORLAR. BUNLAR BİR YERE YETİŞMEK İSTİYORLAR. BELKİ DE KARA KIŞTAN KORKUYORLAR
EJDER, YARAM FENA SIZLIYOR. BENİ BIRAK SEN TEK BAŞINA İZ SÜR
BEN EN YAKIN KÖYE SIĞINIRIM

SİZİ BURALARDA BIRAKIP GİDEBİLECEĞİMİ NASIL DÜŞÜNEBİLİYORSUNUZ? ONLARI SONRA DA ELE GEÇİREBİLİRİZ
29
HAYIR SEN YOLA YALNIZ DEVAM ET
HAVA DA BUZ KESTİ. ATEŞ YAKALIM, YARANIZA MELHEM SÜRELİM
HAYIR, VAKİT KAYBEDERİZ. CARESİZ İLK KÖYE KADAR DAYANACAĞIM
GENE SONSUZ BEYAZLIK, GENE BİTMEYEN ISSIZLIK. GÖRÜNÜRDE BİR BACA, BİR DUMAN YOK.
KORKTUĞUMA UĞRADIK. KAR TEKRAR YAĞMAYA BAŞLADI
Kısa bir zaman sonra kar tipi halini aldı.
İZLER SİLİNDİ!

GÖZ GÖZÜ GÖRMEZ OLDU. NEFESİM TIKANIYOR. BİR KUYTUDA-TİPİNİN DİNMESİNİ BEKLEMEK ZORUNDAYIZ
30

Felaket yalnız gelmezmiş. Tipiyle beraber ortalığı korkunç bir uluma kapladı

KURTLAR!

BEY SİZ YARALISINIZ. KILICINIZI BANA VERİN, BİR HUCUMA KARŞI HAZIR OLALIM.

ARKAMIZA KAYAYI ALARAK KURTLARIN HÜCUMUNU BEKLEYELİM. BENİM KILICIM OLMADIĞI İÇİN SİZİNKİNİ KULLANACAĞIM
HEYBEMDE BİR HANÇER VAR. YAKIN MESAFEDEN KENDİMİ SAVUNACAĞIM

Beyaz sonsuzluğun içinde kurtlar birer gri hayalet gibi yaklaşıyordu.

ULUMALAR KESİLDİ. BELKİ ÇOK YAKINIMIZDALAR
BİZİ ÇEMBERE ALDILAR YALNIZ ARKAMIZDAKİ KAYA EMİN

Oysa Malkoçoğlu yanılıyordu. Karşılarına dikilerek onları çembere alan kurtlar yolu tutarken bir kısmı da arkalarını verdikleri kayaya tırmanmıştı.

Kurtlar sessizce kayadan aşağı süzüldüler

KURTLAR BU YANDA EJDER-ARKADAN SALDIRDILAR. TEPEYE TIRMANMIŞLAR

Malkoçoğlunun yaralı omzu katılmış kalmıştı. Kurdun saldırısına uğrayınca dengesini kaybetti, atından yuvarlandı

Karların içine yuvarlandılar. Kurt korkunç dişlerini Malkoçoğlu'nun girtlağına geçirmeye çalışıyordu

Malkoçoğlu yaralı omzu üzerine düşmüştü. Ağzından salyaları akan kurt korkunç bir hırıltı ile saldırdı.
33

KURT KURDU YEMEZ DERLER. AMA GEREKİRSE ÖLDÜRÜR. AL BAKALIM.

Hücum sırasını bekleyen diğer kurt Malkoçoğlunun çevresinde dönüp duruyordu.

Fakat kendi çevresinde dönen bir başka kurdu unutmuştu.

BEY, BEY, YOLU KESEN KURTLAR HER AN SALDIRABİLİR. KENDİNİZİ TOPLAYIN. HANÇERİ KURDUN GÖĞSÜNDEN ÇIKARMALISINIZ
34
GÖZLERİM KARARIYOR EJDER, BÜTÜN AĞIRLIĞIN SIRTIMA BİNMİŞ GİBİ
Malkoçoğlu direndi, doğrulmak, kalmak istedi. Gücü yetmedi. Karların üzerine yığıldı.
Ejder yetişti, Malkoçoğlu'nu kaldırdı
BEN ÖLMEDEN DE SİZE YANAŞAMAYACAKLAR
BANA DAYANIN. KURTLAR İLK ÖNCE ATLARA SALDIRACAKTIR
Kurtlar ikinci bir saldırıya geçmediler. Beklediler. Çok geçmedi, tipi dindi. Ejder ateş yaktı
BU ATEŞ KURTLARI ÜRKÜTECEKTİR. ÇEVREMİZİ ATEŞLE DONATACAĞIM.

Balkan yaylasında karanlık gelip basmıştı. uçsuz bucaksız karanlıkta tek ışık Ejder'in yaktığı ateş çemberiydi

Yanan odunların çatırdısı, arada bir sıçrayan bir kıvılcım ve gecenin karanlığı içinde tıksırık bir at. Ejder nöbetteydi Malkoçoğlu kendinden geçmiş uyuyordu

KURTLAR BÜYÜK BİR SABIRLA BEKLİYOR. BELKİ SONUÇTAN EMİNLER. ATEŞ BİR AN AZALSA SALDIRACAKLAR GÖZLERİ ÇAKMAK ÇAKMAK

ve kurtlar bütün gece bekledi, saldırmadı. Malkoçoğlu arada bir inliyor o zaman Ejder kuşkuyla oku süzüyordu

YUVASIZ KUŞLAR GİBİYİZ BİZ İKİMİZ. AKINCININ ALIN YAZISI BU. ŞU ÇİLELİ HAYATIMIZDA TEK SICAK YUVA ARKADAŞLIK SEVGİSİ. MALKOÇOĞLU, ATIM VE KILICIM... BAŞKA NEM VAR ŞU ALEMDE?

EĞER ONA BİRŞEY OLURSA BEN NEYLERİM? KURTLAR SABAHA KADAR ÇEKİLİP GİTMEZSE TEK ÇARE VAR...

...Ve sabah oldu. Yaylayı mavi-gri bir ışık kaplad. Kurtlar gene oradaydı. Sabırla bekliyordular.
36
KURTLAR. DELİ OLACAĞIM. BÜTÜN GECE ULUDU, DURDULAR. BEKLİYORLAR. BİZİ BURADAN SAĞ ÇIKARMAYACAKLAR. GİDİP YARDIM BULMALIYIM. SİZE HEKİM LAZIM
Ejder kucak kucak kalın dalları topladı geldi. Düşündüğünü Malkoçoğluna açmadı.
NE O? KOLAY GELSİN. KURTLARI NEDEN YÜZÜYORSUN? KIZARTMA MI YİYECEĞİZ?
ÖYLE GİBİ. EĞER BANA ENGEL OLMAYACAĞINIZA SÖZ VERİRSENİZ YAPMAK İSTEDİĞİMİ SİZE DE SÖYLERİM

DARILSAM DA DÜŞÜNDÜ. GÜNDEN VAZ GEÇMEYECEĞİNİ YÜZÜNDEN OKUNUYOR. SÖYLE NE YAPMAK İSTİYORSUN? ENGEL OLMAYACAĞIM. SÖZ.
KURTLARI PEŞİME TAKIP GÖTÜRECEĞİM
37
SİZDEN İSTEDİĞİM DE ŞU: BEN DÖNÜNCEYE KADAR ATEŞİ SÖNDÜRMEYİN. ŞURAYA BOLCA ODUN YIĞDIM. BİR İKİ, BİR İKİ ATEŞE ATIN
KILICINIZI BANA EMANET EDİN. SAĞ OLARAK DÖNMEYE ÇALIŞACAĞIM
YAPMAK İSTEDİĞİNİ ANLIYORUM. FAKAT BENİM İÇİN KENDİNİ TEHLİKEYE ATIYORSUN
BU YAPTIĞIN DELİLİK SÖZ VERMESEYDİM SENİ BIRAKMAZDIM
HOŞCA KALIN

Ejder'in burun direği sızladı. Döndü, son bir defa Malkoçoğlu'na baktı. Daha önce nice defalar da ayrılmışlardı. Ama bu sefer başkaydı

YOLUN AÇIK OLSUN EJDER

TANRIYA EMANET OL BEY

38

Ejder atını alev çemberinin içinden sürdü geçirdi. Kurtlar ne olduğunu anlayamamış ilk anda şaşırmışlardı

Sonra bir ok gibi fırladılar uluyarak Ejderin peşine takıldılar

OLDU, İSTEDİĞİM OLDU DEŞİME DÜŞTÜLER. DÜŞÜNDÜĞÜMÜ YAPABİLİR SEM MALKOÇOĞLU KURTULABİLİR

Ayıvan

Balkan yaylasında ölüdüne bir koşu başladı Ejder kaçıyor, kurtlar korkunç bir uluma ile onu izliyordu
HA GAYRET DOSTLARIM. SONUNDA KURT KIZARTMASI VAR
39
YERLER PALA YAVAĞI GİBİ SERT VE BAYGIN. BEYGİR TOYNAĞI BATMIYOR. BÖYLE BİR DÜZEYDE BENİ ZOR YAKALARSINIZ SİZ..
BEYGİR YORULMAYA BAŞLADI. NEFESLEN DİRMEK GEREK
...ve Ejder derisini yüzüp beygirin terkisine astığı kurtlardan birinin bağlayan ipi kesti
BUYURUN, ŞUNU AFİYETLE YİYİN VE BENİ BİR SÜRE RAHAT BIRAKIN

40
OLDU UMDUĞUM GİBİ KURTLAR YÜZDÜ-GÜM ARKADAŞLARINI BAŞKA BİR ŞEY SANIP SALDIRDILAR. KURT KURDU YE-MEZ DERLER AMA EJDER YEDİRİR.
BU KÖTÜ, AÇ KALANLAR GENE PEŞİME DÜŞTÜLER.
Bir süre sonra Ejder ikinci kurdu da bıraktı.
BU SON ŞANSIM. GENE PEŞİMİ BIRAKMAZLARSA İŞ EMEKTAR KILIÇA KALACAK GENE.
BU SEFER TAMAM. BİR DAHA BANA ZOR YETİŞİR SİNİZ. DÖNÜŞTE YOLUMU KESERSENİZ O BAŞKA. O ZAMAN YENİ BİR KOLAYLIK DÜŞÜNÜRÜZ.
HADİ EYVALLAH ŞİMDİLERDE

Ejder ümitsiz bekleyişin yaralı Malkoçoğlu'nun hayatına mal olacağını düşünerek bir hekim bir yardım bulmak için atını dörtnala süren Malkoçoğlu ne yapıyordu? Şimdi onu görelim...

41

Ejder ayrıldıktan sonra Malkoçoğlunun gözleri ufka takılı kaldı. Uzaklaşan atlıya, peşindeki kurtlara uzun uzun baktı

FEDAKAR ARKADAŞIM...

GİTMESİNE RAZI OLMAMALIYDIM. BENİM İÇİN GÖZÜNÜ KIRPMADAN ÖLÜMÜ GÖZE ALDI. AMA BİR TESELLİM VAR.

GEREKSEYDİ BEN DE AYNI ŞEYİ YAPARDIM

Saatler geçiyor bir kum saatinden dökülen kum taneciklerı gibi Malkoçoğlu ateşe bir iki, bir iki odun atıyor, canlı tutuyordu.

BU ATEŞ DE OLMASA KENDİMDEN GEÇECEĞİM

İlerleyen saatlerle birlikte Malkoçoğlunun göz kapakları ağırlaştı, içi ezildi...

İlerleyen saatlerle birlikte Malkoçoğlu'nun gücü gittikçe azaldı. Eli ayağı uyuştu. Ateş sönüyordu.

EJDER DÖNMEDİ, GEÇ KALDI

42

Yaylada korkunç, dondurucu bir soğuk çıkmıştı. Malkoçoğlu yana döndü, gözlerini kapadı.

Malkoçoğlu'nu hayata bağlayan, tehlikeden koruyan ateş azaldı, azaldı, titredi ve.... söndü. Şimdi uzakta belli belirsiz bir duman gibiydi.

Karakız, Malkoçoğlu'nun en yaklaşan tehlikeyi sezmişti. Acı acı kişniyor. Sevgili efendisinin çaresizlik içinde dolaşıyordu. Malkoçoğlu artık birşey duymuyordu

Tekrar gözlerini açtığı zaman karşısında bir çift iri yeşil göz gördü. Uzun, gölgeli kirpiklerin çevrelediği bir çift yeşil göz....!

TANRIYA ŞÜKÜRLER OLSUN KENDİNİZE GELEBİLDİNİZ
NEREDEYİM? SİZ KİMSİNİZ?
43

ADIM DUŞANKA. SİZİ BURAYA GETİRDİKLERİ ZAMAN HAYATINIZDAN ÜMİT KESMİŞLERDİ

KALEYE ERZAK GETİREN YANAŞMALAR SİZİ VE ATINIZI ISSIZ BİR YOLDA YARI DONMUŞ BİR HALDE BULMUŞLAR

NE DİYORSUNUZ? YANILMIYORSAM BEN ŞİMDİ BİR KALEDEYİM. ÖYLE Mİ?
EVET FEC KALESİNDE FAKAT SÖYLEYİN BANA BÖYLE BİR HAVADA NEREYE GİDİYORDUNUZ?

Kızın beklenmedik sorusu Malkoçoğlu'nu güç duruma düşürmüştü
44
NE O? DALDINIZ CEVAP VERMEDİNİZ?
Kızın ikinci bir sorusu Malkoçoğlu'nu için de bulunduğu güç durumdan kurtardı
AMA BEN BİLİYORUM YA TÜRKLERDEN KAÇIYORSUNUZ, YA DA BİR GÖNÜL MACERASI UĞRUNA YOLLARDASINIZ DEĞİL Mİ?
BELKİ..
ÇOK ESRARLI BİR HÂLİNİZ VAR KİMSİNİZ?, NESİNİZ? GİYİLERİNİZDEN, ÜZERİNİZDE BULUNAN EŞYADAN BUNU ANLAMAK MÜMKÜN DEĞİL
HAKKINIZDA TEK BİLDİĞİMİZ ŞEY ÇOK KUVVETLİ BİR BÜNYENİZ OLDUĞU İÇİN YAŞAMA SAVAŞINI KAZANDIĞINIZDIR
ASLINA BAKARSANIZ KENDİ HAKKIMDA SÖYLENECEK PEK BİRŞEY YOK BENİM BİLDİĞİM KADARIYLA
KENDİMİ İYİ HİSSEDİYORUM ŞİMDİ SÖYLEYİN BANA HEMEN YOLA ÇIKABİLİR MİYİM? ATIM NEREDE?

HENÜZ YARANIZ KAPANMADI. BÖYLE KORKUNÇ BİR KIŞTA KALEDEN AYRILAMAZSINIZ
45
HEM BURADA ÇOK YALNIZIM. SİZİNLE İLGİLENMEK, YARALARINIZI SARMAK GÜNLERİMİ DOLDURUYORDU. BİR SÜRE DAHA BURADA KALMALISINIZ. TAMAMEN İYİ OLUNCAYA KADAR
KALEDEN AYRILIRSANIZ SONUNUZ KÖTÜ OLUR. KARA KIŞDAN KURTULSANIZ BİLE TÜRKLERDEN KURTULAMAZSINIZ MÜTHİŞ TÜRKLER GELİYOR
EVET, MÜTHİŞ TÜRKLER GELİYOR. KARA VE SOĞUGA RAĞMEN
SULTANIN HASTA OLDUĞUNU HENÜZ BİLMİYORLAR. BU İYİ

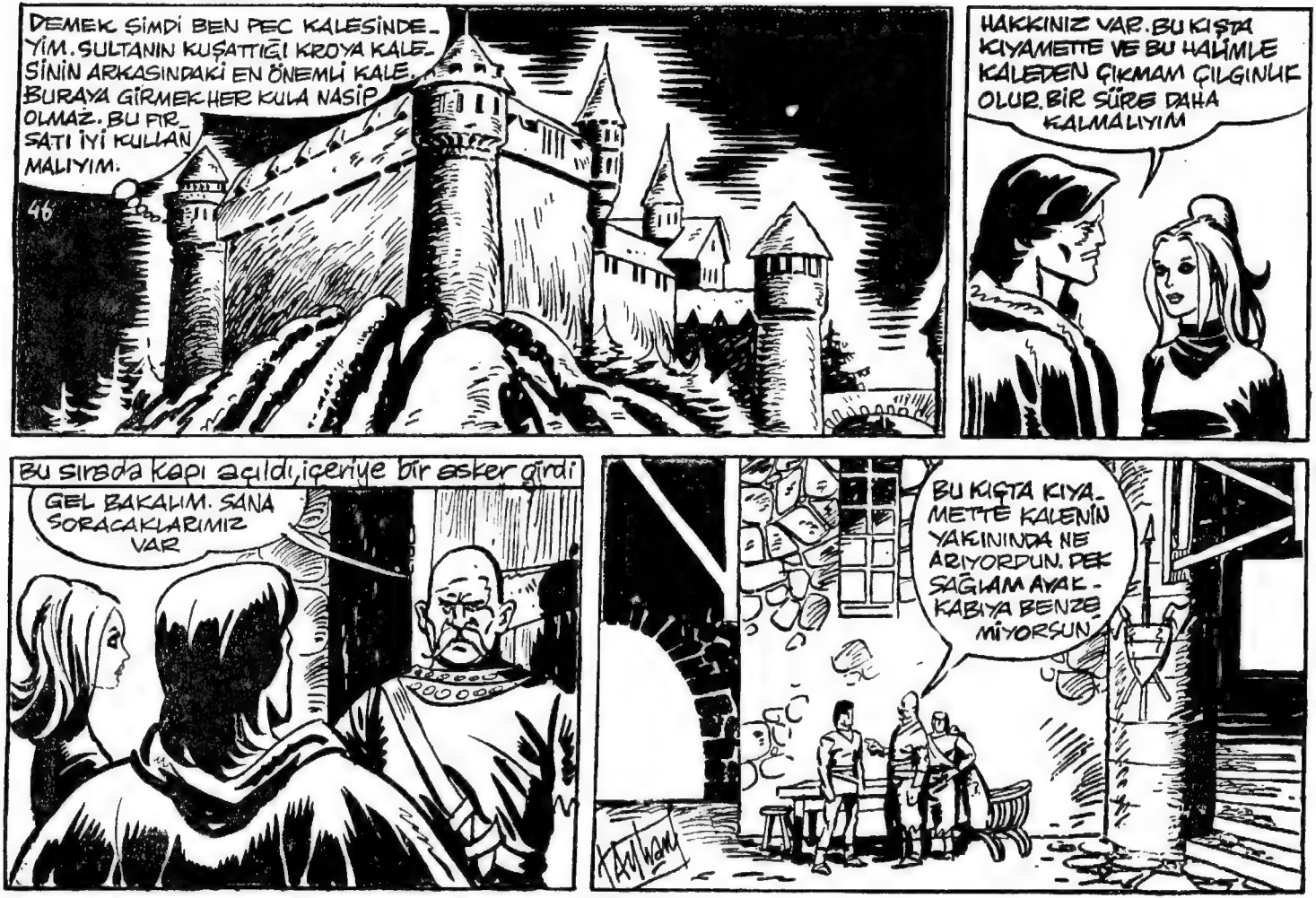
DEMEK ŞİMDİ BEN PEC KALESİNDEYİM. SULTANIN KUŞATTIĞI KROYA KALESİNİN ARKASINDAKİ EN ÖNEMLİ KALE. BURAYA GİRMEK HER KULA NASİP OLMAZ. BU FIRSATI İYİ KULLANMALIYIM.
46
HAKKINIZ VAR. BU KIŞTA KIYAMETTE VE BU HALİMLE KALEDEN ÇIKMAM ÇILGINLIK OLUR. BİR SÜRE DAHA KALMALIYIM
BU SIRADA KAPI AÇILDI, İÇERİYE BİR ASKER GİRDİ
GEL BAKALIM. SANA SORACAKLARIMIZ VAR
BU KIŞTA KIYAMETTE KALENİN YAKININDA NE ARIYORDUN. PEK SAĞLAM AYAKKABIYA BENZEMİYORSUN.

TÜRKLER GELİYOR TÜRKLERDEN KAÇIYORUM
47
KARADRİN SUYU KENARINDA ÇİFTLİĞİM VARDI. İSKENDER BEYE GİZLİDEN YARDIM EDİYORDUM. MALKOÇOĞLU AKINCILARI KÖYÜMÜ BASTI
MALKOÇOĞLU İLE TEKE TEK DÖĞÜŞTÜK. ONU YARALADIM. FAKAT KAVGADA KENDİM DE YARA ALDIM. KAÇTIM. MALKOÇOĞLU BİR GÖMÜYÜ ELİMDEN ALMAK İSTİYORDU
HEMEN KALEDEN ATALIM ŞUNU
TANRILARIN GAZABI ÜZERİNE OLSUN SER SEM. MALKOÇOĞLUNU BAŞIMIZA BELÂ EDECEKSİN.
TELAŞLANMAYIN. BENİ KALEDEN ATMAZSANIZ GÖMÜNÜN YERİNİ SİZE SÖYLERİM. HEM MALKOÇOĞLU BURADA OLDUĞUMU NEREDEN BİLECEK?

KABUL, SENİ MALKOÇOĞLU'NA KARŞI KORURUM. AMA BANA OYUN ETMEYE KALKARSAN SENİ BANA KARŞI KİMSE KORUYAMAZ. GÖMÜNÜN YERİNİ BANA SÖYLEYECEKSİN
KABUL. SİZE GÜVENİYORUM
48
HAYDİ GİT, RAHAT UYU. MALKOÇOĞLUNUN GELECEĞİ VARSA GÖRECEĞİ DE VAR. HA-HA-HAH
EKSİK OLMAYIN. ÇOK LUTFKARŞINIZ
Malkoçoğlu koridordan geçerken karanlık bir köşede bir el kolunu yakaladı
KİMSİN?
BENİM, BEN. SİZİN İÇİN ÇOK KAYGILANIYORDUM. KONUŞTUKLARINIZI FİLMDE OLMADAN DİNLEDİM. KALIYORSUNUZ DEĞİL Mİ?
ÖYLE GİBİ
FAKAT SİZİN İÇİN ÇOK KORKUYORUM. YA MALKOÇOĞLU GELİRSE!..

AĞZINIZDAN YEL ALSIN. YERİN KULAĞI VARDIR. MALKOÇOĞLUNDAN BAHSETMEYELİM
49
PEKİ AMA SİZ SÖYLEDİNİZ, PEŞİNİZDEYMİŞ. YA GELİRSE. YA SİZE BİR KÖTÜLÜĞÜ DOKUNURSA!...
PEKİ, SİZ HİÇ MALKOÇOĞLU'NU GÖRDÜNÜZ MÜ?
GÖRMEDİM AMA ÇOK DUYDUM BİR DUDAĞI YERDE, BİR DUDAĞI GÖKTEYMİŞ. BOYU KİLİSE KULESİ KADAR VARMIŞ...
GEÇTİĞİ YERDE AĞAÇLAR YERE YATAR, TEK CANLI KALMAZMIŞ...
VAY, VAY, VAY!..
HIH! İŞTE GELİYOR.
GELİYORMU? KİM GELİYOR KİM?

Koridordaki ayak sesi gittikçe yaklaştı. Duşanka'nın nefesi kesilmişti. Malkoçoğlu geliyordu...

50

GELDİ, GELDİ

...ve geçti. Duşanka'nın Malkoçoğlu sandığı yanasmanın biriydi

GEÇTİ GİTTİ, AÇ ARTIK GÖZLERİNİ

GİTTİ Mİ? GİTTİ Mİ?

HAYRET GELDİ VE SİZE BİRŞEY YAPMADI. OYSA SİZ ONU YARALAMIŞTINIZ? NEDEN DOKUNMADI SİZE?

BAKTI, ŞEYNİN GİBİ BİR KORUYUCU MELEĞİM VAR. DOKUNMAYA KIYAMADI

BİR ŞEY DİKKATİMİ ÇEKTİ: MALKOÇOĞLU GELDİĞİ ZAMAN HİÇ TELAŞLANMADINIZ, KORKMADINIZ, TİTREMEDİNİZ. SİZ BİR KAHRAMANSINIZ
51
NEDEN DALDI GÖZLERİNİZ?
MALKOÇOĞLU'NU GÖRDÜM BİLİYORSUN. HİÇ DE SENİN SÖYLEDİĞİN GİBİ KORKUNÇ BİRİ DEĞİLDİ
KAHRAMANLIĞINI BİLMEM AMA BELKİ ONUN DA BİZİM GİBİ ACILARI, UMUTLARI VARDIR. BELKİ HAYATINDA SENİN GİBİ BİR KIZIN ELİ OLSUN İSTERDİ
BÖYLE OLUNCA BANA KIYAMADI, DOKUNMADI GEÇTİ. AMA O HER YERDE VARDIR. BELKİ DE ŞU ANDA BİZİ DİNLİYORDUR
NE DİYORSUNUZ? BENİ KORKUTUYORSUNUZ
BANA SOKULURSANIZ BİZE ZARARI DOKUNMAZ

Günler günleri kovaladı. Malkoçoğlu tamamen iyileşmiş, eski gücü yerine gelmişti
52
Her fırsattan yararlanarak kalenin girdisini çıktısını öğreniyordu
Fakat huzursuzluğu artmıştı. Gözlerini ufaktan ayıramıyordu
Birkaç gün sonra bir akşam üzeri
ŞURAYA BAK! KARARA BATA ÇIKA İLERLEYEN BİR HABERCİ
KROYA'DAN GELİYORUM. KAPIYI AÇIN
TÜRKLER!... TÜRKLER GELİYOR!...
TELAŞLANMA, ANLAT, KAÇ GÜNLÜK YOLDALAR

İKİ GÜNLÜK YOLDALAR. KARA DRİN SUYU BOYUNCA İLERLİYORLAR. KIŞ ONLARI DURDURAMAMIŞ
53
Türk ordusu iki günlük yolda olmasına rağmen hemen geliyormuş gibi bir korku ve telaş başladı
Nöbetçiler gece gündüz karlı ufuktan gözlüyorlardı
TÜRKLER GELİYOR. KARA VE SOĞUĞA RAĞMEN...
HEMEN KALEDEN KAÇMAN LÂZIM. TÜRKLER SENİ YAKALARSA MALKOÇOĞLUNA TESLİM EDER

HEMEN KAÇMAM DOĞRU OLMAZ. AMA GEREKİRSE BANA ÇIKIŞ YOLUNU GÖSTERİRSİN BERABER KAÇARIZ
51
BENİM BURADAN GİTMEME İMKAN YOK. AMA SİZİ DIŞARI ÇIKARACAK BİR YOL BULABİLİRİM
NEDEN, NEDEN GİDEMEZ-MİŞSİN BURALARDAN? SENİ ALIP GÖTÜRÜRÜM
HAYIR HAYIR
SÖYLE, ANLAT BANA NEDEN AYRILAMAZSIN BURADAN?
SEBEBİNİ SORMA FAKAT GİDEMEM GİDEMEM
BURADA KALMAYA MECBURUM
ÇOK TUHAF

Duşanka'nın garip tutumu Malkoçoğlu'nu şaşırtmıştı.
55
BU KIZ İÇTEN VE YAPMACIK ÇIZ. BURADAN AYRILMAK IŞ TEMEMESİNİN GERÇEK BİR NEDENİ OLMALI
SİNSİ BİR HARP HAZIRLIĞI VAR. KALENİN DÜŞMESİ ZOR OLACAĞA BENZER
DUŞANKANIN BANA GÖSTERECEĞİ KAPIDAN BİZİMKİLERİ İÇERİ ALMAK ZOR OLMAYACAK
DUŞANKAYI KENDİ EMELLERİME ALET ETMEK BANA ZOR GELİYOR. KİŞİLİĞİME UYGUN DEĞİL AMA VATAN HER ŞEYDEN ÜSTÜN
BAK HELE KALEYE GEÇENLER VAR

Küçük kafile gayet sakin bir şekilde kaleye yaklaştı köprü indi ve gelenler içeri alındı
56
ŞÖVALYE ŞAPKALI BİRİ KENARLARI GÖZLERİNE KADAR İNİK GÖRDÜĞÜ İTİBARA BAKILIRSA BURANIN AĞASI
KALEDE ÖNEMLİ ŞEYLER OLACAK GİBİ
KUZEYDEKİ KULEDE IŞIK YANDI KONUK ORAYA İNDİ
KALENİN SAVUNMASI ORADA KONUŞULACAK NELER KONUŞTUKLARINI DUYABİLSEM

Peç kalesinin sivri burçları beyaz gecenin içinde bir canavarın korkunç dişleri gibi yükseliyordu. Gecenin ilerlemiş bu saatinde kalelerin bir sessizliğe bürünmüştü

Fakat kulelerden birinde bir hayat kıpırtısı vardı

PENCERELER DE YANIP SÖNEN IŞIK BİRİNİN YUKARI ÇIKTIĞINI GÖSTERİYOR

ŞU MIZRAĞI ÇATIDAKİ BİR ARALIĞA GEÇİREBİLİRSEM NE MUTLU

Mızrak uçtu ve kulenin çatısına yapıştı kaldı

OLDU

BİR KAÇ ADIM DAHA PENCERENİN HİZASINA DAYIM

Arhan

IŞIK YANAN PENCEREYE DÜŞEMEDİM BİR HAYLİ UZAK KALDIM
58
KÜÇÜKGEN AŞMA ÇARDAK-LARINI AZ MI KULAÇLAMIŞTIM BÖYLE?
İŞTE IŞIK YANAN ODA PENCERESİNDEKİ KARBİRİ-KİNTİLERİ İÇERİYİ GÖRME-ME ENGEL OLUYOR. SALLANIRSAM BELKİ BİRAZ YAKLAŞIRIM
Ş*.ALYE SAPKALI ADAM PENCEREYE ARKASI DÖNÜK
DUSANKA İLE KONUŞUYOR!..

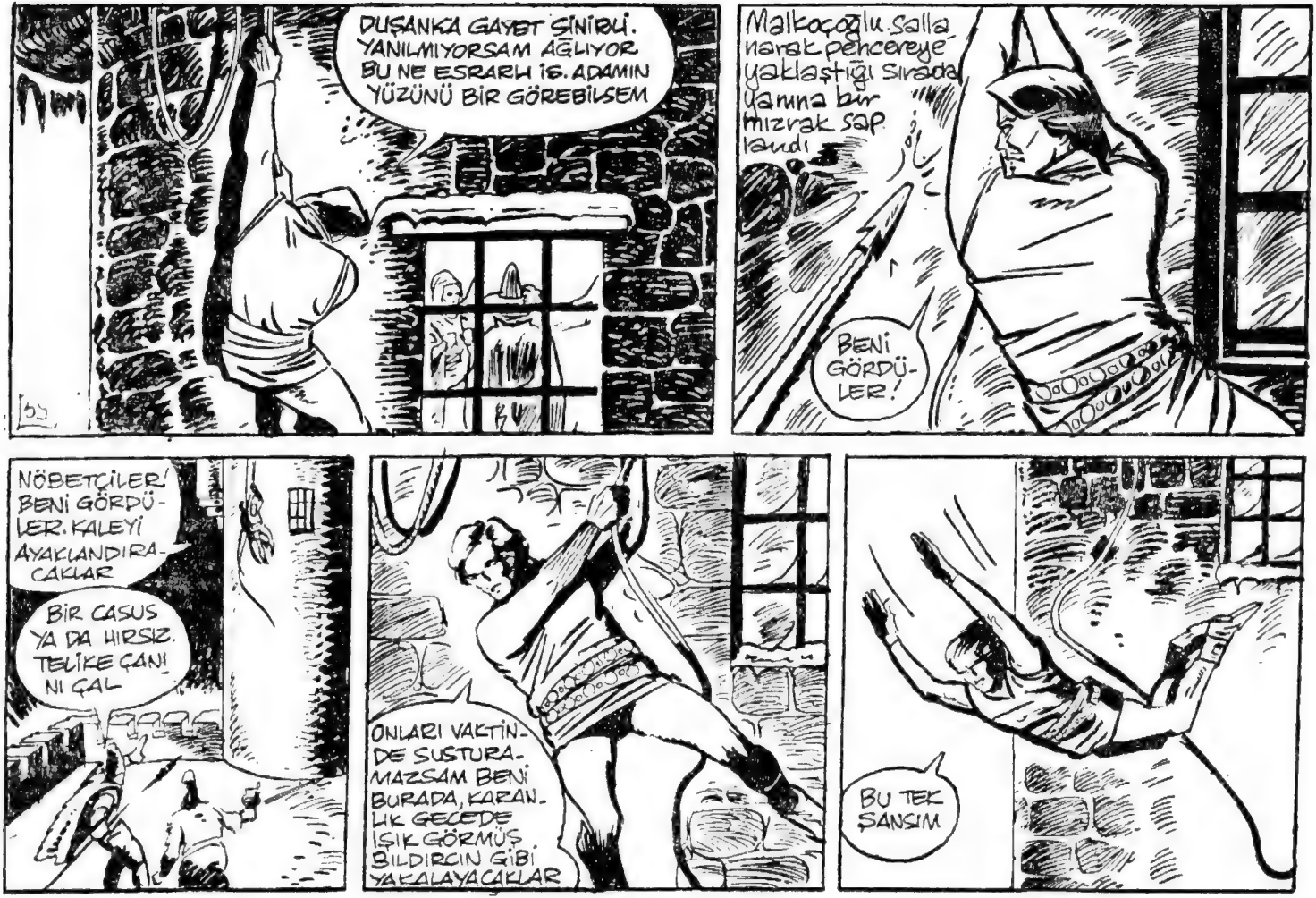
DUŞANKA GAYET ŞİNİRLİ. YANILMIYORSAM AĞLIYOR BU NE ESRARLI İŞ. ADAMIN YÜZÜNÜ BİR GÖREBİLSEM
Malkoçoğlu sallanarak pencereye yaklaştığı sırada yanına bir mızrak saplandı
BENİ GÖRDÜLER!
NÖBETÇİLER BENİ GÖRDÜLER. KALEYİ AYAKLANDIRACAKLAR
BİR CASUS YA DA HIRSIZ. TELİKE ÇANINI ÇAL
ONLARI VAKTİNDE SUSTURAMAZSAM BENİ BURADA, KARANLIK GECEDE IŞIK GÖRMÜŞ BILDIRCIN GİBİ YAKALAYACAKLAR
BU TEK ŞANSIM

Kendini kuleden aşağı fırlatan Malkoçoğlu uçtu ve göz açıp kapayıncaya kadar kısa bir sürede muhafızların suratına da iki yumruk patladı
BU YUMRUK SENİ BİR DAHA BÖYLE SOĞUK GECELERDE NÖBET TUTMA DERDİNDEN KURTARACAKTIR
BRE BEN ADAMI DAĞ MI KORUM
KULEYE TIRMANMAK İŞ DEĞİL SEN GEL DE BU MENGENEYİ SÖK BAKALIM. BOYNUNU KIRIP LEŞİNİ KALE BURCUNA ASACAĞIM

ADAM BİR AYI KADAR GÜÇLÜ VE AMANSIZ. KEÇE ELDİVEN-LERİ NEFESİMİ KESİYOR
61
BENİ BOĞMAKTAN ÇOK GÖZÜMÜ KAPAMAYA ÇALI-ŞIYOR. BİR TUZAĞA DÜŞ-MEK ÜZEREYİM
ÇEK ŞU KOLU-NU DA DÜNYA MI GÖREYİM
BIRAKMA ONU, BİR HANÇERDE İŞİNİ BİTİRECEĞİM
UÇMASINI ÖĞ-RENDİN. BAKA-LIM KONMASINI BECEREBİLE-CEK MİSİN?
UF
YANILMAMIŞIM. BİRİ GÖZÜMÜ KAPATIRKEN DİĞERİ HANÇERİ VURACAKTI

62
VAY TABAN SIZLAR ZORU GÖRÜNCE SELAMETİ KAÇMAKTA BULDULAR
BÜTÜN KALEYİ PEŞİME TAKMALARI MÜMKÜN ŞU MIZRAK HESAPLARINI GÖREBİLİR
TABANSIZ OLAN HIZLI KAÇMALI HEM TABANSIZ HEM PAYTAK OLURSAN YANDIN GİTTİ
ÖBÜRÜ DAHA TABANSIZ AMA DAHA HIZLI. BURÇLARIN ÜSTÜNDE KARGA GİBİ SEKİYOR

AH
VURDUM. DEVEDEN DÜŞMÜŞ DİYARBAKIR KARPUZUNA DÖNDÜ
63
KATILDI KALDI UMARIM GÜRÜLTÜ YÜ DUYAN OLMA-MIŞTIR
ŞUNU DA AŞAĞI ATMAK LÂZIM. MALKOÇOĞLU'NUN KALEYE GİRDİĞİNİ BİL-MELERİ İŞİME GELMEZ AL MIZRAĞIN DA YANINDA BULUNSUN

MUHAFIZLARDAN KURTULDUM. AMA SOVALYE SAPKALI ADAMIN DA YÜZÜNÜ GÖREMEDİM
64
NÖBETÇİLER DEĞİŞENE KADAR EMNİYETTEYİM DUŞANKAYI AĞLATAN SEBEBİ BİR BİR ÖĞRENE BİLSEM
Bir süre çevresini dinleyen Malkoçoğlu tekrar ipe tırmandı
YOK! GİTMİŞLER
ADAMIN KİM OLDUĞUNU ÖĞRENEMEDİM AMA HİÇ DEĞİLSE İPİ VE İZLERİ ORTADAN KALDIRABİLİRİM
OLDU. İPİ BIRAKINCA AĞIR MIZRAK YERE İNDİ
GELENLER VAR. BELKİ GÜRÜLTÜYÜ DUYDULAR

GÜRÜLTÜ ŞU TARAFTAN GELİYORDU. BİR ÇIĞLIK İŞİTTİM
GELİN BAKALIM BU GECE KALEDE GARİP ŞEYLER OLUYOR
GELİYORLAR
65
ŞİMDİ TAMAM İŞTE. KAPAN SIKIŞTIK. BU TARAFTAN DA GELİYORLAR. GİRDİK KISKACA
BENİ GÖRÜRLERSE HERŞEY ALT ÜST OLUR
Fakat askerler köşeye ulaştıklarında ortalıkta kimseler yoktu
NE HABER? KİMSEYE RASTLADINIZ MI?
HAYIR, YA SİZ?

NEFESİMİZ DONACAK HAYDİ, YÜRÜYÜN GİDELİM
66
İki gurubun birleştiği anda Malkoçoğlu ortadan kaybolmuştu. Acaba neredeydi? Şu anda ne yapıyordu?
AYAK SESLERİ UZAKLAŞTI GİTTİLER GİBİ
BİRAZ DAHA OYALANSALARDI HER YANIM BUZ TUTACAKTI
ORTALIK KÂFİ DERECEDE KARIŞTI. KİMSEYE RASTLAMADAN ODAMA DÖNMELİYİM

YOKLUĞUMU KİMSE FARKETMEMİŞ GİBİ
07
Malkoçoğlu odaya girdi, karanlıkta ilerledi. Birden omuzuna bir el dokun
!
KİMSİN? BİLEĞİNİ KIRMADAN ÇIK SÖYLE
AY!
SİZ MİYDİNİZ? BAĞIŞLAYIN SİZİ İNCİTTİM. NE YAPIYORDUNUZ BURADA?
SİZİ ARADIM. GÖRMEM LÂZIMDI. SİZİ
SİZİ ARADIM GÖRMEM LÂZIM
TELAŞLI BİR HÂLİNİZ VAR. NE OLDU, BİR ŞEY Mİ VAR?
SİZİ SEVİYORUM. BENİ HİÇ UNUTMAMANIZI İSTİYORUM
NEDEN, BU SÖZLERE NE LUZUM VAR?
ALLAHA ISMARLADIK

Duşanka bir şey söylemedi, koşar adımlarla odadan çıktı.
68
DUR GİTME DUŞANKA
HIÇKIRIKLARINI BASTIRMAYA ÇALIŞTIĞI AŞİKARDI. ŞÖVALYE ŞAPKALI ADAMLA GÖRÜŞTÜKTEN SONRA OLDU BU.
O NE? YEMİN EDERİM Kİ DUŞANKA BU. GİDİYOR...
YANINDAKİ DE ŞÖVALYE ŞAPKALI ADAM
NEREYE GİDİYORLAR. ESRARLI BİR YOLCULUK BU. DUŞANKANIN İSTEYEREK GİTTİĞİNİ SANMAM

69
PEŞLERİN-DEN GİTMELİ-YİM. DUŞANKA-NIN BANA İHTİYACI OLABİLİR
Bu sırada sert bir hareketle kapı ardına kadar açıldı
HABERLER KÖTÜ AHBAP. BAŞININ ÇARESİNE BAK
BU NE DEMEK?
ŞU DEMEK Kİ KALE SAVAŞSIZ TÜRKLERE TESLİM EDİLECEK
TÜRKLER ARTIK DOS-TUMUZDUR. SENİ MAL-KOÇOĞLUNA KARŞI KORU-YAMAM. İSTER KAL İSTER GİT. HAZİNEN DE SENİN OLSUN
FAKAT BUNCA HAZIRLIK, BUNCA EMEK, HEPSİ DOST-LUK İÇİN MİYDİ?
FAZLA KONUŞMA SANA HESAP MI VERECEĞİZ?

DÜNE KADAR HARIL HARIL SAVAŞ HAZIRLIĞI YAPIYORDUNUZ. TÜRKLERE BU ANİ DOSTLUĞUNUZUN NEDENİNE AKIL ERDİREMEDİM
BU DÖNÜŞ PEK GARİBİME GİTTİ DOĞRUSU
KES DEDİK, FAZLA KONUŞMA. SANA HESAP MI VERECEGİZ?
Birden Malkoçoğlu'nun yüzündeki ifade değişti. Kartal gözleri Arnavudun çipil gözlerine dikilmişti. 125 okkalık Arnavut elinde olmadan geriledi.
YAA!
ŞÜKRET Kİ KONUĞUNUZUM VE HAYATIMI KURTARMIŞ BULUNUYORSUNUZ. SİZE CAN BORCUM VAR
YOKSA BANA SAYĞISIZ DİL KULLANDIĞIN İÇİN DİLİNİ KESER, LEŞİNİ KUZGUNLARA ATARDIM
BENİ BAĞIŞLAYINIZ
SÖYLE, KALEYİ DURUP DURUKEN NEDEN TÜRKLERE TESLİM EDİYORSUNUZ?

YEMİN EDERİM Kİ BİLMİYORDUM. BEN ZAVALLI BİR SUBAYIM EMİR KULUYUM. ÖYLE DEDİLER, ÖYLE OLDU
71
BİR DAHA KAFAMI KIZDIRIRSAN SAĞ KOMAM BOYNUNU KOPARIRIM, DEFOL!...
ŞİZİ MALKOÇOĞLUNDAN DEĞİL AMA MALKOÇOĞLU'NU SİZDEN KORUYACAK OLANA ALLAH KUVVET VERSİN
MALKOÇOĞLUNU BURADA BEKLEYECEĞİM. HAYDİ ŞİMDİ TOZ OL ŞALGAM KAFA
TEK KOLDAKİ KORKUNÇ GÜÇ İNANILIR GİBİ DEĞİL. PARMAK DEĞİL MENGENE. MALKOÇOĞLUNUN ÇEKECEĞİ VAR

30-10-1968

Sayın
Enver Haşim Tunalı
İzmit

Bize layik gördüğünüz onur için teşekkür ederiz. Oğlunuzun uzun ömürlü olmasını diler, gelecek hikâyelerimizden birinde kullanılmak üzere seçtiğimiz bir ismi takdim ederiz: ALPAR

Ayhan

Batı ufkunu Sarsan gümbürtü Türk köslerinden başka bir şey değildi
F3
kaleye iki ok atımlık bir mesafede durdular, bir süre köş vurdular.
Çok geçmedi ufak bir müfreze kaleye yaklaştı.
Duvarların dibine gelince gurupdan iki atlı ayrıldı. Biri bir Türk subayı diğeri Ban İgor-du
MUHAFIZLAR, AÇIN KAPIYI

74
BAN İGOR GELDİ, İNDİRİN KÖPRÜYÜ, KAPIYI AÇIN
BUYRUN KUMANDAN, KALEM EMRİNİZE AMADEDİR
Öncü olarak gelen Türk çerileri subayın arkasından kaleye daldılar: kısa zamanda her yana el koyup silahları topladılar
Malkoçoğlu büyük bir heyecan ve kuşkuyla askerlerin kaleye girişini izliyor, en ufak bir oluşu gözden kaçırmıyordu

75
KALE TAMAMEN BİZİMKİLERİN ELİNE GEÇTİ. HİÇ BİR GAYRİ TABİİLİK YOK
BAN İGOR GÖRÜNÜŞE GÖRE İÇTEN BİR TÜRK DOSTU
Birkaç saat sonra bir çift süslü atın çektiği araba içinde sultan Mehmet Han kaleye geldi
SULTANI GİZLİCE ÇIKARDILAR YUKARI HEKİM YAKUP DA ACELE YUKARI ÇIKTIĞINA BAKILIRSA SULTAN HÂLA HASTA
BURADA DAHA FAZLA SAKLANMAKTA MÂNA YOK. GİDİP SULTANI GÖRMEK, ETEĞİNİ ÖPMEK LÂZIM
UMARIM Kİ NÖBETÇİ ZORLUK ÇIKARMAZ
DUR, KİMSİN, NE İSTİYORSUN YAKLAŞMA

76
BU YÜZÜK SANA BENİM KİM OLDUĞUMU SÖYLEYECEKTİR
KURTBAŞI! MALKOÇOĞLUNUN İŞARETİ!...
MALKOÇOĞLU! FAKAT BURAYA NASIL GELDİNİZ?
YAVAŞ KONUŞ VE BENİ DİNLE: GİT SUBAYINA SÖYLE SULTANIN ETEĞİ ÖPMEK DİLERİM
çok geçmedi bir subay koşarak geldi
BUYRUN BEYİM SULTAN SULTAN SİZİ HUZURUNA KABUL EDECEK
SAĞ OLGIN
YAKLAŞ MALKOÇOĞLU. HOŞ GELDİN. LÂKİN FENA GÖRÜNÜR SONUM YAKLAŞTI GALİBA... HİÇ HALİM YOK..... GÖZLERİM BULANIK GÖRÜR
SULTANIM, BÖYLE KONUŞMAYINIZ

76
ASKER SEFERDEYKEN BİZE BÖYLE KOCAMIŞ KİŞİLER GİBİ YATMAK YARAŞMAZ. BİZ ATALARIMIZDAN BÖYLE GÖRMEDİK. AMA NEYLERSİN MALKOÇOĞLU...
BİLİNMEYEN BİR HASTALIK BEDENİMİZİ SARDI. HEKİM İLAÇ KÂR EYLEMEZ. BÖYLE ÇARESİZ, GÜÇSÜZ HAKAN MI OLUR. KUŞTÜYÜ YATAKLAR YERİNE AT SIRTINDA UYUKLAMAK GEREKİR ASKER SEFERDEYKEN
Malkoçoğlu göz pınarlarına biriken yaşları tutmaya çalışıyor, dişleri dudaklarını paralıyordu
EN BÜYÜK CİHANGİR, SANAT DOSTU HAKAN. BU NE TALİHSİZLİK. UĞRUNDA DEVLERLE BOĞUŞMAYA HAZIRIM AMA NEYLERSİN BU MUSİBETE KARŞI ELİM KOLUM BAĞLI KALIYOR
BU DÜŞKÜNLÜĞÜMÜZÜ ASKER BİLSİN İSTEMEM. HELE HAÇLILAR DUYARSA HALİMİZ HARAP OLUR. BU SIRRI SAKLAMAK GEREK. SANA GÜVENİYORUM MALKOÇOĞLU

En sevdiği insanın çaresizliği Malkoçoğlu'nun kolunu kanadını kırmıştı. Kapıya yöneldi.

77

Bu sırada Sultanın ömrü gibi bitmek üzere olan mumları yenilemek üzere bir hizmetkâr içeri giriyordu.

Hizmetkârla Malkoçoğlu, bir an göz göze gelirler. Adam başını önüne eğdi, yüzünü sakladı

?!..

BEN BU UFAK GÖZLERİ DAHA ÖNCE BİR YERDE GÖRDÜM GİBİ... AMA OLMAZ, SAÇMA BİR DÜŞÜNCE BU...

Malkoçoğlu aklına takılan şüpheleri kovmaya çalışıyordu.

HAYIR, HAYIR, SAÇMA, YERSİZ. OLUR ŞEY DEĞİL BU

Gece

KEŞKE EJDER YANIMDA OLSA... ONUNLA DERTLEŞEM. AKLIMA GELENLERİN YERSİZ OLDUĞUNU SÖYLESE BANA

Saatler geçiyor Malkoçoğlu'nun gözüne uyku girmiyordu
İÇİMİ KEMİREN BİR ŞÜPHE BU. NE FENA
Aynı saatlerde kalenin bir başka odasında uyku tutmayan biri daha vardı.
ÇOK FENA, BENİ TANIMIŞ OLABİLİR. ONU ORTADAN KALDIRMALIYIM
Çok geçmedi, Malkoçoğlu zihnine hucum eden korkunç düşüncelerin ağırlığı altında huzursuz bir uykuya daldı. Mumu söndürmeye unutmuştu.
Bir süre sonra bir şansar sessizliğiyle odaya bir gölge süzüldü
UYUYOR
Sabaha karşı Malkoçoğlu korkunç bir kâbusla uyandı
ÖHÖ, ÖHÖ... BOĞULUYORUM

BOĞULUYORUM BOĞULUYORUM!..
79
OH! HAVA HAVA
BOĞULUYORDUM.... KORKUNÇ BİR KÂBUS MUYDU BU? MUMU YA NAR BIRAKMIŞIM...
DÜŞ MÜ GÖRÜYORUM? MUM DEĞİŞMİŞ!...
ÇİZGİLİ BİR MUM
HANDA EJDER'İ BAYGIN BULDUĞUM ZAMAN ODADA YANAR BİR MUM VARDI, ÇİZGİLİ BİR MUM.... YA SULTANIN ODASINDAKİ?!...

BU MUMDA BİR AĞU VAR BİR GİZLİ EL SULTANI ÖLDÜRMEK İSTİYOR
80
ŞİMDİ ARTIK İÇİMDE ŞÜPHE KALMADI. O ÇİPİL GÖZLÜ ADAM HANDA GÖRDÜĞÜM SİNSİ ZİYARETÇİ İDİ
PEKİ, HANDA ONU İZLEMEMİZİ İSTEMEYEN, EJDERİ BUNA BENZER BİR MUMLA ÖLDÜRMEK İSTEYEN
BU ADAM YALNIZ OLAMAZ. ARKASINDA KİM, YA DA KİMLER VAR? HİÇ BİR ŞEYİN FARKINDA DEĞİLMİŞİM GİBİ DAVRANMALIYIM
Ertesi gün Malkoçoğlu bir fırsatını bularak sultanın odasına girdi
BUNLAR DA ÇİZGİLİ MUM ARTIK HİÇ ŞÜPHEM KALMADI
Malkoçoğlu adamı izlemeye başladı
İŞTE ORADA ÇOK KUŞKULU BİR HAL VAR

ÇEVRESİNİ KOLLAYARAK YÜRÜYOR. YANILMIYORSAM İŞBİRLİĞİ YAPTIĞI BİRİSİ İLE BULUŞACAK
81
DUR DU...
ÜÇÜNCÜ MEŞALE TARİF EDİLEN YER BURASI
Hizmetkâr meşaleyi duvardaki halkadan çıkarmadan tersine döndürdü
İŞTE DUVAR YERİNDEN OYNADI, GİZLİ GEÇİT MEYDANA ÇIKTI
KURNAZCA BİR BULUŞ: MEŞALEYİ TERSİNE DÖNDÜRÜNCE DUVARDAKİ HALKA GİZLİ BİR KAPIYI AÇTI. MEŞALE DE SÖNDÜĞÜ İÇİN KARANLIKTA KİMSENİN FARKETMESİ MÜMKÜN DEĞİL

Hizmetkâr gizli kapıdan kaybolunca duvardaki meşale tekrar dönerek eski halini aldı. kapıkapandı. Her yan karanlıktı.
82
VAKİT KAYBETMEYE GELMEZ. MEŞALEYİ AYNI YÖNDE ÇEVİREREK GİZLİ KAPIYI BULABİLİRİM
BİR DEHLİZ
GÖRÜNÜRDE KİMSE YOK. BELKİ GEÇ KALDIM. SONSUZ BİR DEHLİZ
AYAK SESLERİMDEN KORKARAK BİR YERE SAKLANMASI MÜMKÜN
TÜNEL BİTİYOR HÂLA ONU YAKALAYAMADIM. BELKİ DE ARKADA KALDI.

Malkoçoğlu her yanından sular sızan dehlizde uzun süre koştu. Çizmelerinin boğuk sesi dehlizde yankılar bırakıyordu
83
BİTTİ, İYİ GİZLENMİŞ BİR TÜNEL AĞZI. ACABA DUŞANKA DA MI BENİ BURADAN ÇIKARACAKTI?
İŞTE, HİZMETKÂR ORADA. AĞACIN ALTINDA BAĞLI BİR BEYGİR BEKLİYOR
BİR KARA PELERİNE BÜRÜNDÜ. GİDECEĞİ YERDE TANINMAK İSTEMİYOR OLMALI
DAHA FAZLA İZLEMEYE İMKAN YOK. BU ADAMI DURDURMAK ZORUNDAYIM

ŞU BURNU DÖNERKEN BİR ŞANSIM VAR
BİR KAÇ ADIM DAHA... İŞİN TAMAMDIR
ŞİMDİ TEPENDEYİM
84
KARA PELERİNİNİ VE ATINI BANA KİRALAYACAKSIN
SÖYLE, NEREYE GİDİYORDUN BU GECE KARANLIĞINDA?
UGGG!

84
HERŞEYİ BİLİYORUM. SÖYLE NEREYE GİDİYORDUN?
KURT BAŞI MUŞTAYI ALNININ ORTASINA YEMEK İSTEMİYORSAN HERŞEYİ ANLAT
DUR. KIYMA BANA!
PEKİ, PEKİ, SÖYLEYECEĞİM BUDİN KÖPRÜSÜNE GİDİYORUM
GECEYARISI KÖPRÜYE VARACAK VE ÜÇ BAYKUŞ ÇIĞLIĞI DUYUNCA MEYDANA ÇIKACAĞIM.
SONRA?
SONRA PELERİNLİ, ŞÖVALYE ŞAPKALI BİR ATLI GELECEK. MUMLARI VE ALTINLARI GETİRECEK

PEKİ, KİMİN HESABINA ÇALIŞIYORSUN? YA DA SULTANI NEDEN ZEHİRLEMEK İSTİYORSUN? SANA EMİR VEREN KİM?
85
SÖVALYE ŞAPKALI, PELERİNLİ BİRİ MUMLARI SULTANIN ODASINA KOYMAM KARŞILIĞI BANA ALTIN VERİYOR
KİM, KİM BU PELERİNLİ, ŞÖVALYE ŞAPKALI İPLİS? ADI NE, NEREDE DURUR, SENİ NASIL ELDE ETTİLER?
YEMİN EDERİM KİM OLDUĞUNU BİLMİYORUM. YÜZÜNÜ HİÇ GÖRMEDİM. DERİNDEN GELEN BİR SESİ VARDIR. BANA TALİMAT VE ALTIN VERİR HEMEN ORTADAN KAYBOLUR
BENİ ONA TANIŞTIRAN ADAM BİR GÜN ANSIZIN ORTADAN KAYBOLDU. ÖLDÜRÜLDÜĞÜNÜ DUYDUM. BÖYLECE İLGİMİZİ BİLEN TEK TANIK ORTADAN KALKTI...
PEKİ, ÇIKAR ŞU PELERİNİ

İŞTE, BUYRUNUZ. BENİ BAĞIŞLAYINIZ. SİZE İSTEDİĞİNİZ YARDIMI YAPAR KUL, KÖLE OLURUM
86
Fakat Malkoçoğlu ummadığı bir saldırıya uğradı. Hizmetkar ağır pelerini Malkoçoğlu'nun yüzüne attı
SENİ DE SULTANININ YANINA GÖNDERECEĞİM.!...
Malkoçoğlu tek bir hareketle kendi ekseni etrafında döndü. Pelerine sımsıkı tutunan adam savruldu.
SULTANIN HENÜZ ÖBÜR DÜNYAYA GİTMEYE NİYETİ YOK. İZNİN OLURSA BEN BURADA KALAYIM

Malkoçoğlu pelerini sıyırıp atıncaya kadar hizmetkâr atıldı kayalara tırmandı
KAÇIYOR, HER ŞEYİ BERBAT EDECEK
87
BİR DAĞ KEÇİSİ GİBİ ÇEVİK VE ÇABUK TIRMANIYOR
GARİP ŞEY, KALEYE DOĞRU TIRMANIYOR. BENCE BÖYLE BİR HAİN İÇİN TEK ÇIKAR YOL KAÇMAK, UZAKLAŞMAK, KAYBOLMAK OLMALIYDI
Oysa hizmetkârın düşünceleri başkaydı
ŞU ANDA BENİ GÖREMİYOR. TAM ALTIMA GELDİĞİ ZAMAN ŞU KAYA ONUN İŞİNİ BİTİRECEKTİR

ADAMI GÖZDEN KAYBETTİM. FAKAT UZAKLARA GİTMİŞ OLAMAZ BİR YERE SAKLANDI
88
BELKİ BİR TUZAK KURDU
ŞU TAŞ HER ŞEYİ MEYDANA ÇIKARACAKTIR
Bu sırada hizmetkâr kayaların üzerindeydi
BİR ADIM DAHA ATSIN KAYAYI YUVARLAYACAĞIM
ŞU KAYALARIN ÜSTÜNDE OLDUĞUNU TAHMİN EDİYORUM
İŞTE

GÖZLERİMLE GÖRDÜM: MALKOÇOĞLU KAYALARIN ALTINDA KALDI. BURALARDA OYALANMAMA LUZUM YOK GAYRI
89

ALTINLARI ALDIKTAN SONRA KALEYE DÖNMEM ARTIK. MALKOÇOĞLU OLMASA DA TEHLİKELİ. UZAK BİR ÜLKEYE GİDER YERLEŞİRİM
İŞTE, PELERİN VE AT ORADA

GECE YARISI OLMADAN BUDİN KÖPRÜSÜNDE OLMALIYIM. BU SON ŞANSIM...

Fakat hizmetkâr atın yanına vardığında hayvanın arkasında bekleyen bir gölge meydana çıktı
KİMSİN SEN?

MALKOÇOĞLU!

Taşın düştüğü yerde Malkoçoğlunun bulunduğunu sanarak hizmetkâr taşı yuvarladı
90
DÜŞÜNDÜĞÜM GİBİ KORKUNÇ BİR TUZAK KURMUŞ HAİN
Kayalar büyük bir gürültüyle yuvarlandı. Sonra vadiyi derin bir sessizlik kapladı
ÖLDÜ. MALKOÇOĞLU ÖLDÜ. KAYALARIN ALTINDA KALDI
VAKİT GEÇİRMEDEN BUDİN KÖPRÜSÜNE YOLLANMALIYIM

Hizmetkâr korkunç bir çığlık kopardı. Yumruğun indiği yerde kurtbaşı damga vardı
91
GEBERDİ. HAİN. ZEHİR BİR ANDA BÜTÜN VÜCUDÜNE YAYILDI. BÖYLE BİR HAİNE ÖLÜM HAFİF CEZA
ŞİMDİ VAKİT KAYBETMEDEN BUDİN KÖPRÜSÜNE YOLLANMALIYIM. BU GENİŞ PELERİN İÇİNDE BENİ KİMSE TANIYAMAZ
ŞÖVALYE ŞAPKALI, PELERİNLİ ADAMI TANIMAK, SULTANA ÇEKTİRDİKLERİNİ BURNUNDAN GETİRMEK İÇİN TAM FIRSAT
İŞTE TUNA NEHRİ BUDİN KÖPRÜSÜ UZAKTA OLAMAZ

ELİNDE FENERİ İLE SARIN GECE BEKÇİSİ GELİYOR
EY AHALİ, RAHAT RAHAT UYUYUN. VAKİT GECEYARI SIDIR. KORKULACAK BİR ŞEY YOKTUR

GECEYARISI HA!... TAM VAKTİNDE GELDİM SAYILIR

İŞTE BUDİN KÖPRÜSÜ. BİR KÖTÜLÜGE ALET OLAMAYACAK KADAR GÜZEL

Malkoçoğlu pelerinin kukuletasını başına geçirdi. Atını mahmuzladı. Ağır ağır köprüye geldi. Peşte (*) yönünden can sesleri ve köpek havlamaları getiren bir rüzgâr pelerinin etteklerini savuruyordu.
93
(*) Tuna nehrinin akış doğrultusunda sağda Buda, solda Peşte şarı bulunur. Buda'ya Türkler Budin derdi. Bu iki şar sonra Budapeşte adı altında birleştirildi —
Malkoçoğlu nefesini kesmiş en ufak bir ses ya da hareketi yakalamaya çalışıyor.
BU DÜZENE GÖRE ADAMIN PEŞTE ŞARINDAN GELMESİ GEREK
Dakikalar birer saat uzunluğu ile geçiyor kimse görünmüyordu
BELKİ BENDEN ŞÜPHELENDİLER
Birden köprünün Peşte şarı tarafından üç baykuş çığlığı duyuldu
İŞTE!

Köprünün Peşte kısmından gelen üç baykuş çığlığına Malkoçoğlu da aynı şekilde cevap verdi
94
İŞARET TAMAM
PEÇ KALESİNDE GÖRDÜĞÜM ESRARENGİZ ATLI BU
O zaman köprünün alt başında nereden çıktığı belli olmayan bir atlı belirdi. Ağır ağır Malkoçoğluna yaklaşmaya başladı.
Malkoçoğlu her ihtimali gözönüne alarak dudaklarını pelerine bastırarak konuştu. Sesi değişmişti.
GETİRDİNİZ Mİ?
EVET
EMANET VE ALTINLAR...

BİR EMRİNİZ VAR MI?
EVET ONBİRİNCİ AYIN ONUNCU GÜNÜ SENE BURADA BULUŞALIM
95
AÇ BAKALIM, ŞU MÜBAREK YÜZÜNÜ GÖRELİM
AYY! BIRAK
Böyle bir saldırıyı önceden hesaplamış olan şövalyenin elinde birden bir hançer parladı
GEBER
Fakat
GEL BAKALIM, HANÇER VURMAK SULTAN ODASINA ZEHİR KOYMAK KADAR KOLAY DEĞİLDİR

ÇEK ELİNİ O HANÇERDEN... YOKSA KIRARIM BİLEĞİNİ!
96
DUŞANKA!
DUŞANKA! GÖZLERİME İNANAMIYORUM BÜTÜN BU KİRLİ İŞLER SENİN KOYNUNDAN MI ÇIKIYORDU?
SİZ!?
HAYIR, DURMA... GÖRDÜKLERİMİN BİR HAYAL, BİR KÂBUS OLDUĞUNU SÖYLE BANA

SEVGİLİM
SUS, BANA BÖYLE HİTAP ETME
97
TÜRK SULTANI İLE NE ALIP VEREMEDİĞİN VAR, ONU NEDEN ZEHİRLEMEK İSTİYORSUN?
NEDEN BAHSEDİYORSUN?
HERŞEYİ BİLİYORUM MELEK YÜZÜNÜN ALTINDA BİR CANAVAR KALBİ TAŞIYORSUN
BİR ŞEY ANLAMIYORUM?
BENİM TÜRK AKINCI BEYİ MALKOÇOĞLU OLDUĞUMU SÖYLERSEM BELKİ HERŞEYİ DAHA İYİ ANLARSIN
MALKOÇOĞLU MU?
BANA MALKOÇOĞLU'NUN SENİ ÖLDÜRECEĞİNİ SÖYLEMİŞTİN. BOŞUNA ÜZÜLDÜM SENİN İÇİN BİZİMLE ALAY ETTİN
BIRAK BU LAFLARI
SABRIMI TÜKETMEDEN SÖYLE. NEDEN ÖLDÜRMEK İSTİYORSUN SULTANI?

98
TÜRK SULTANINI ÖLDÜRMEK Mİ? NEDEN BAHSEDİYORSUN? NEDEN ÖLDÜRMEK İSTEYEYİM ONU?
BUNUN CEVABINI SEN VERECEKSİN. SULTANIN ODASINA ZEHİRLİ MUMLARI KOYAN HİZMETKÂRA GETİRDİĞİN ALTIN VE EMANET HERŞEYİ AÇIKLAYACAK. BAK
ZEHİRLİ MUMLAR
YANDIKÇA KORKUNÇ BİR AĞU SAÇAN MUMLAR
BORJİYA SARAYLARINDA KULLANILAN SİNSİ BİR SİLAH
ALLAHIM!... BİLMEDEN İĞRENÇ BİR İŞE ALET OLUYORDUM
ŞİMDİ SANA HERŞEYİ ANLATMALIYIM. SAKLADIĞIM SIRRI ARTIK AÇMAM GEREK

YERİNE GELDİĞİN HİZMET KÂRA TESLİM EDİLMEK ÜZERE GETİRDİĞİM EMANETİ BANA BAN İGOR VERMİŞTİ
YANİ KROYA KALESİ HAKİMİ BAN İGOR!... SÖZDE TÜRK DOSTU

BAN İGOR BENİM AMCAMDIR. GERÇEK BAN İSE BENİM BABAM KARL'DIR. ŞUANDA PEÇ KALESİ MAHZENLERİNDE ZİNDANDADIR

BAŞINDA BİR DEMİR MASKE İLE SON GÜNLERİNİ YAŞIYOR. HAYATI AMCAMIN ELİNDEDİR

BULUNDUĞU YERE GİDEN GEÇİDİ YALNIZ BAN İGOR BİLİR. VE BENİ ORAYA GÖZLERİ BAĞLI OLARAK GÖTÜRÜR GETİRİR

BABAMIN HAYATINI KURTARMAK İÇİN HER DEDİĞİNİ KÖRÜ KÖRÜNE YERİNE GETİRMEK ZORUNDAYIM
ANLIYORUM

AMCAM, BABAMI HAPSETTİREREK HER YANA ÖLDÜ DİYE HABER SALDI. KENDİNİ DE BAN İLÂN ETTİ
(*) BAN: Bey, Prens demektir.
İTALYAN ŞİVESİ İLE KONUŞAN BİRİ GETİRDİ
DEMEK SEN GERÇEK BAN'IN KIZISIN? PEKİ EMANETİ KİMDEN ALDIN?...
TAHMİNİM DOĞRU ÇIKTI. BU MUMLAR BORJİYA SARAYINDAN GELİYOR OLABİLİR
BAN İGOR BENDEN ŞÜPHELENDİĞİ AN BABAMIN HAYATINA SON VERECEKTİR
ŞİMDİ VAKİT GEÇİRMEDEN PEÇ KALESİNE DÖNMELİ, HEM SULTANI, HEM DE BABAN'I KURTARMALIYIZ
GÜN DOĞMADAN ORADAYIZ

KORKARIM ŞU ANDA HİZMETKÂRIN İŞİNİ BAN İGOR YAPIYOR AĞULU MUMLARI SULTANIN ODASINA SIRALIYORDUR
BAN İGOR ŞU ANDA İKİ YÜZÜ KESKİN BİR KILIÇ GİBİ. BABAM VE SULTAN İÇİN BİR ÖLÜM ÇANI
101
ATLAR YORULDU. HELE BENİM ATIM BU HIZLA YOLA DEVAM EDEMEZ
İLERDE BİR MANASTIR HARABESİ VAR. BİRAZ ATLARI SOLUKLAYALIM
HARABEDE KIPIRDAYAN BİRŞEY VAR GİBİ...

102
HEY, KİM VAR ORADA? DERİNİ YÜZÜP DAVUL YAPMAMI İSTEMİYOR-SAN ÇIK DIŞARI
Fakat bu seslenişe gelen cevap müthiş oldu. Atın hemen ayakları dibine bir kılıç saplandı...
BU NE? GÖZLERİME İNANAMIYORUM... EJDER'E EMANET VERDİĞİM KENDİ KILICIM!...
EJDER BURADA MI? YOKSA BAŞINA BİR İŞ Mİ GELDİ?
EJDER, SEN MİSİN?

103
EJDER, SEN MİSİN? CEVAP VER...
ÇOK TUHAF! HARABENİN ARKASINDA BİR AT KİŞNEDİ. SANKİ BENİ TANIDI
Ve de harabede bir ses gürledi
CANIMIZ VE DE BAŞIMIZ BALİ BEY OĞLU MALKOÇ. OĞLU YOLUNA FEDADIR
KALIBIMI BASARIM BU EJDERİN SESİ
Tavandan bir at atladı
EJDER! ŞEYTANIN KESİK KULAĞI
BEYİM!
BİRAZ DAHA BERİYE ATLASAYDIN YA... SENİ BOĞAZI KOPARILMIŞ TAVUK GİBİ KILICIMA GEÇİRSEYDİM

BENİ DAĞ BAŞLARINDA KURTLARA BIRAKTIKTAN SONRA KİM BİLİR NERELERDE VAKİT GEÇİRDİN, KAÇ TOMBUL KIZIN CANINI YAKTIN.
104
SİZİ BIRAKTIĞIM YERE GELDİĞİMDE SİZ YOKTUNUZ. TAZE KAR DA YERDEKİ İZLERİ ÖRTMÜŞTÜ. PEK PERİŞAN OLDUM
SİZİNLE İLGİLİ BİR İZ BULABİLMEK İÇİN DOLAŞIP DURUYORDUM. GÜNEYE İNEN BİR ORDU GÖRDÜM. PEÇ KALESİNE DOĞRU GİDİYORLARDI
DELİRDİN Mİ SEN? SULTAN HASTA VE ŞU ANDA PEÇ KALESİNDE
BU HARABEYE GİZLENDİM. YENİ ORDULARIN GEÇİŞ YÖNÜNÜ BULUP SEMENDİREYE BİLDİRECEKTİM
DAVRAN EJDER. SULTANIN HASTA OLDUĞUNU ÖĞRENDİLER, PEÇ KALEĞİNE BASKIN YAPACAKLAR. DÖRT NAL ORAYA YETİŞMELİYİZ
AMANIN!

DUR BEY, ACELE ETME SENİ BEKLEYEN BENDEN BAŞKA BİRİ DAHA VAR

NEMÇE KRALI MI, BOĞDAN BEYİ Mİ? KİM BEKLİYOR BENİ?
DAHA, DAHA ÖNEMLİ BİRİ

O sırada bir kişneme duyuldu
ATINIZ, KARAKIZ

KARAKIZ, SEVGİLİ ATIM, KARAGÜN DOSTUM BENİM.
SİZİ NE ÖZLEMİŞTİ BİLEMEZSİNİZ HEP HUZURSUZDU

SİZ DAHA UFUKTA BELİRİR BELİRMEZ KOKUNUZU ALDI, KİŞNEDİ
BİR ANDA ÜÇ DOSTA BİRDEN KAVUŞMAK NE BÜYÜK MUTLULUK

106
ARKADAŞIM, ATIM, KILICIM...
VE BEN...
EVET, VE... SEN... SEN DE VARSIN...
ŞİMDİ DOĞRU PEÇ KALESİNE. BAN İGOR'UN ELİMDEN ÇEKECEĞİ VAR

107
DAHA HIZLI, DAHA HIZLI. BELKİ ORAYA VARDIĞIMIZDA VAKİT ÇOK GEÇ OLACAK
BABAN KARL TÜRK DOSTU OLDUĞU İÇİN BİZİMKİLER BAN İGOR'A DA GÜVEN DUYDULAR
O DA KALEYİ TÜRKLERE TESLİM EDEREK HASTA SULTANA KÖTÜ BİR OYUN ETTİ. AĞULU MUM SULTANI, GÜNEYE İNEN ORDU DA BAŞSIZ KALAN BİZİMKİLERİ VURACAK
NE OLDUNUZ? NE VAR?
GÜNEYE DOĞRU İLERLEYEN BİR ORDU. EJDER, SENİN GÖRDÜĞÜN BU ORDU MU İDİ?
HAYIR BEYİM, BİLAKİS BU BAŞKA BİR ORDU. BAYRAKLARI, İŞARETLERİ DEĞİŞİK. BU O DEĞİL!..

108
BUNLAR HAFİF MACAR SÜVARİLERİ. DİĞER ORDUDA YAYALAR VARDI
YÜKSEK MERDİVENLER KOÇBAŞLARI, MANCINIKLAR VE UFAK TOPLAR GÖRDÜM
BUNU DAHA ÖNCE NEDEN BÖYLE ANLATMADIN EJDER. DURUM SANDIĞIMDAN DA KÖTÜ
NE?
SULTANI ZEHİRLEYENLERLE ORDULARI GÖNDERENLERİN İLGİSİ VAR. İLK ORDU PEÇ KALESİNİ KUŞATACAK
HAFİF SÜVARİ DE BAŞSIZ KALAN ORDUYU BOZACAK

KUŞATMA ORDUSU BİZDEN ÖNCE KALEYE VARDIYSA TÜRKLER AĞIR BİR DARBE YİYEBİLİR
109
TÜRKLERİN KIRILAN KOLUNU KANADINI DÜZELTMEK İÇİN DE SULTAN MEHMET HANDAN SONRA GELEN HAKANLAR ÇOK UĞRAŞIR
AMANIN
BABAN KARLI'I BAN İGOR'UN ELİNDEN KURTARMAMIZ DA MAHŞERE KALIR DUŞANKA
At toynaklarının beyaz sonsuzlukta bıraktığı iz bir şerit gibi uzayıp gitti
DAHA HIZLI, DAHA HIZLI
İŞTE GÖRÜNDÜ PEÇ KALESİ

Biraz daha yaklaşınca korkunç gerçek bütün çıplaklığıyla meydana çıktı.
110
GEÇ KALDIK KALEYİ KUŞATMIŞLAR
DÜŞMAN HATLARINI GEÇİP KALEYE ULAŞMALIYIZ. AMA NASIL?
GELİP GİDENLER VAR. GİZLENMELİYİZ
NE O? KARTOPU MU YAPIYORSUNUZ? EH, VAKİT GEÇİRMEK İÇİN FENA BİR FİKİR DEĞİL

BİRAZ BÜYÜKÇE BİR KARTOPU OLMADI MI?
HAYDİ BOŞ DURMAYIN YARDIM EDİN
MÜMKÜN OLDUĞU KADAR BÜYÜK BİR KARTOPU YAPACAĞIZ
BEN ANLADIM
BU KARTOPUNU KAFAYA YİYEN İFLAH OLMAYACAK
DUŞANKA, İŞARET VERDİĞİM ZAMAN KARTOPUNU İTECEK, YUVARLAYACAKSIN
ŞANSIMIZ VAR EJDER, İŞTE UFAK BİR MACAR ATLI GURUBU GELİYOR

112
DÖRT MACAR SÜVARİSİ... BU KADAR ACELELERİ OLDUĞUNA GÖRE HAYIRLI BİR İŞE GİTMİYORLAR
HAYDİ
Duşankanın yuvarladığı kartopu giderek büyüdü çığ halini aldı
TAMAM, FIRLA EJDER

113
ELİNİ ÇABUK TUT EJDER KİMSE GELMEDEN İŞLERİNİ BİTİRMELİYİZ.
HEPSİNİ ÖLDÜRMEYELİM. HİÇ OLMAZSA BİRİNİN AĞZI LAF YAPMALI
O NASIL?
BİLMEM, ŞANSI VAR DA YUMRUĞU İYİ OTURTAMAMIŞSAM YARIM SAATE KALMAZ KONUŞABİLİR
BU SIRADA DUŞANKA TEPEDEN İNDİ
SİZE BİRŞEY OLMADI YA?
HAYIR. FAKAT BİZ BUNLARLA UĞRAŞIRKEN SEN ATLARI TOPLA

113
ŞU ÜÇ RAGUZA ZIRHI BİZE YETER. HAYDİ EJDER, KENDİ USULLERİNE GÖRE KONUŞTUR ŞUNU BAKALIM
HEMEN, ACELE
HAYDİ SİNYOR KONUŞ, DE BAKALIM NEREYE GİDİYORDUNUZ BÖYLE ACELE?
ASLA, KONUŞMAYACAĞIM
KONUŞ, KONUŞ DİYORUM! YOKSA ELLERİNİ BAĞLAYIP GÖMLEĞİNİN İÇİNE KAR DOLDURACAĞIM
HAYIR, HAYIR, MERHAMET. SÖYLEYECEĞİM. RAGUZA KUŞATMA BİRLİKLERİ İLE MACAR BİRİNCİ SÜVARİ ALAYI ARASINDA İRTİBAT KURACAKTIK.
YAŞA EJDER, BÜYÜK DÜYÜMÜ ÇÖZECEK DEĞERDE BİLGİ KOPARDIN. AMA NEREDEN AKLINA GELDİ ADAMI BU KADAR BASİT BİR USULLE SIKIŞTIRMAK
ÇOK BASİT. ADAM BENİM GİBİ SİSKA. SOĞUGU SEVMEDİĞİ BELLİ. ÜSTELİK DE İTALYAN

115
BİZ PEÇ KALESİNE GİDİP GELİNCEYE KADAR DONMAZSAN, KURDA KUŞA YEM OLMAZSAN DÖNÜŞTE KURTARIR SALARIM SENİ AZİZ SİNYOR
ŞİMDİ, YÜZ FEDAİYE İHTİYACIMIZ VAR EJDER
ŞİMDİ?
YÜZ FEDAİ İLE, DEĞİŞİK DİLLERİ KONUŞAN BU İKİ ORDUYU BİRİBİRİNE SOKABİLİRİZ
O KADAR KOLAYSA BU YÜZ FEDAİYİ KALEDE BULABİLİRİZ BEY
BENİM DÜŞÜNDÜĞÜM DE BU. BU KIYAFETLE DÜŞMAN HATLARINI GEÇEBİLİRİZ. KALEYE GİREN GİZLİ BİR GEÇİT BİLİYORUM
PEK AKLIM ERMEDİ AMA YAKINDA ŞENLİK VAR GİBİ

116
GELENLER VAR. BOZUNTUYA VERMEYİN
HEY, HABERLER NASIL? TÜRKLER TESLİM OLACAK GİBİ Mİ?
HEM DE NASIL. SIKIŞTIRDIK. SULTAN DA KALEDEYMİŞ. HEM DE AĞIR HASTA YARIN ŞAFAKTA BİR HUCUM... TAMAM, İŞLERİ BİTİKTİR
DUYDUN YA EJDER. BU GECE SON SANSIMIZ. ATEŞ BACAYI SARDI
GECE
HAÇLI ORDUGÂHI DERİN BİR SUSUN İÇİNDE FIRTINADAN ÖNCEKİ SESSİZLİK ATLARI BURADA BIRAKIP YOLA YAYA DEVAM EDECEĞİZ
HAYDİ, NE KADAR CÜRETLİ OLURSAK O KADAR AZ ŞÜPHE ÇEKERİZ

O ELİNİZDEKİ TORBA BENİM BUDİN KÖPRÜSÜNE GETİRDİĞİM EMANET DEĞİL Mİ?
TA KENDİSİ
117
HENÜZ BİZDEN SÜPHELENEN YOK
EVET AMA GÖZLERİ ELİMDEKİ TORBAYA TAKILIYOR. ÖNDEN DA VAZ GEÇEMEM
HER YAN YARALILARLA DOLU ANLAŞILAN BU GÜN HIZLI BİR SAVAŞ OLMUŞ.
EĞİDER AKLIMA BİRŞEY GELDİ. ÜSTÜNDEKİ ZIRHI ÇIKAR, SOYUN
NE, BU SOĞUK KIŞ GÜNÜNDE Mİ?
BU YARALI ÇOKTAN ÖLMÜŞ ONUN SARĞILARINI SANA KOYACAĞIM
HI?

18
BU AYAZDA SOYUNMAK OLUR MU YA BEY? DESTUR VER ŞU ORDUGÂHI BİÇE-YİM DAHA KOLAY
HAYDİ UZUN ETME
GENE, İŞİN İŞ. HİÇ BİR AKINCININ YARALARI DUŞANKA GİBİ GÜZEL BİR KIZ TARAFINDAN SARILMA-MIŞTIR
HİÇ BİR AKINCI DA BENİM GİBİ TİTREMEMİŞTİR YA!
SENİ ŞU PELERİNE SARDIK MI KİMSE ŞÜPHELENMEZ
DEĞİL ONLAR BU HALİMLE BİZİM KİLERİN DE BENİ TANIYAMAZ YA...
BU TORBA DA SENİN ÇIKININ. HER GARİBANIN ÖTEBERİSİ OLUR KIRIK DÖKÜK
ARADA BİR DE UĞUN, GERÇEK BİR YARALI GİBİ DAVRAN
Bir süre ilerlediler, En olmadık zamanda bir ses duyuldu
HEY, NEREYE? NESİ VAR ONUN?

119
CATTIK BELAYA
BEN HEKİMİM. NEYİN VAR, NE DOLAŞIP DURUYORSUN ORTALIK YERDE. YATSANA!...
İŞİN ŞEYİ ÇIKTI
HI?
BAĞIRMA, ŞÖYLE YANIMA GEL, KULAĞINA SÖYLEYEYİM
NE, KULAĞIMA MI SÖYLEYECEKSİN? NASIL HASTALIKMIŞ BU?
SALĞIN BİR HASTALIĞI VAR... HEM DE ÖLDÜRÜCÜ BİR HASTALIK...
NASIL ŞEY O?
TUTULANLARIN SESİ, SOLUĞU KESİLİYOR. DİLİ SÖYLEMEZ OLUYOR
ALLAH, ALLAH!
SALGINDIR DEMEDİM Mİ? BAK SEN DE TUTULDUN. SESİN, SOLUĞUN KESİLİR GAYRİ
UF!
GÜM

120
O KADAR HIZLI VURDUM Kİ ELİM İÇERİ GÖMÜLEBİLİRDİ
İYİ, ÖYLE YATIRINCA UYUYORMUŞ GİBİ GÖRÜNÜYOR. SAVAŞ MEYDANI BU, HER YERDE UYUNUR
ATEŞİN BAŞINDA SON SOHBET: SABAHKİ HUCUMU KONUŞTUKLARINA ŞÜPHE YOK
BİRİNCİ MACAR HAFİF SÜVARİ ALAYI TÜRK SANCAKLARINDAN GELECEK BÜTÜN YARDIM KAPILARINI TUTACAK. ÜÇ RAGUZA HABERCİSİ ONLARLA DEVAMLI İRTİBAT KURACAK
ŞAFAKTA KALENİN KUZEY KAPISINDAN SALDIRACAĞIZ
HAH HAH HAH!
SULTAN ÖLÜM DÖŞEĞİNDE OLDUĞU İÇİN ORDUNUN MANEVİYATI ZATEN ZAYIF

Malkoçoğlu ateş başındakilerinin konuşmalarının tümünü dinlemişti
121
HENÜZ VAKİT VAR
HAYDİ, NEREDEYSE KALENİN ETEKLERİNE VARACAĞIZ
PEKİ, İLERDEKİ NÖBETÇİYİ NASIL GEÇECEĞİZ
YALI KAZIĞI GİBİ BİRİ BU BEY
YANİ ONU KAZIK SÖKER GİBİ Mİ GEÇECEĞİZ
ŞEY, AFEDERSİNİZ AZİZ SİNYOR, İNCE BELLİ, KALEM KAŞLI, SAZ BENİZLİ BİR KIZ BEKLEYECEK Tİ BENİ BURALARDA... ACABA GÖZÜNÜZE ÇARPTI MI
GİT İŞİNE BE ADAM. BEN ŞEY MİYİM? BURASI BEÇ PANAYIRI MI BE? HADİ, BAS GİT!...
Ejder bir köstebek gibi adamın ayaklar dibine sinmişti

122
ALLÂH ALLÂH, KUSURA BAKMA. DEMEK YALNIŞ YERE GELMİŞİM
YA DA SEN YALNIŞ YERDE DURMUŞSUN
AH!
HAYDİ KARŞIKİ KAYALARA
üç arkadaş kayalara doğru fırladığı an da birden mızrak yağmura tutuldular
BİZİ GÖRDÜLER, KAYALARIN ARKASINA SİNİN

Raguzalılar üç kahramanın arkasından kum gibi mızrak yağdırmaya başladılar
123
KENDİNİ KOLLA DUŞANKA
EJDER, AL ŞU TORBAYI SİZ YUKARDAKİ KAYALARA TIRMANMAYIN. BEN ONLARI DURDURMAYA ÇALIŞACAĞIM
İYİ OLDU. ONLARIN PEŞİNE TAKILIP BENİ GÖZDEN KAÇIRDILAR
İŞTE, İŞTE ORADALAR KAÇIYORLAR
KAYALARA TIRMANAN KEKLİK BALAZLARINA ATMACALARIN ÇULLANDIĞINI HİÇ Mİ GÖRMEDİNİZ?
KEDİ GİBİ TIRMANIYORLAR. KAÇIRMAYIN

Bir hışırtı oldu. Malkoçoğlu avına saldıran bir şahin gibi yardan aşağı uçtu
127
BEÇ PANAYIRINDAKİ BAŞIBOŞ KAZLAR GİBİ NEREYE BÖYLE BAYLAR?
BU DA SONUNCUSU
DİĞERLERİ YETİŞMEDEN GİZLİ GEÇİDE ERİŞMELİYİM

125
BAŞKA GELEN YOK. HİLEMİZİ ANLAYAN SADECE ONLARDI DEMEK
İŞTE GELİYOR. BEY ONLARI ATLATMIŞ
ALLAHIMA ŞÜKÜRLER. OLGUN GELİYOR. ONA BİRŞEY OLMAMIŞ
BU KIYAFETTEN KURTULMALIYIZ. YOKSA BİZİ BİZİMKİLER ÇİŞLEYEBİLİR
BENİM BİLDİĞİM GİZLİ GEÇİT ŞU KAYALARIN İÇİNDE
SENİN KULLANDIĞIN GİZLİ GEÇİT BU MU DUŞANKA?
EVET, ŞU KAYANIN ARKASINDA BİR FENER VE KANDİL GİZLİDİR

126.
İŞTE BURADA ALINIZ
HER YAN YARASALAR LA DOLU.
ÇABUK OLALIM KAYBEDECEK VAKİT YOK
GEÇİDİN SONUNDA BİR KAPI VAR. BAN İGOR NASIL AÇILACAĞINI BANA ÖGRETMİŞTİ
İŞTE AÇILIYOR
DIŞARDAKİ MEŞALE DE GİZLİ GEÇİDİ SAKLAMAK İÇİN EKSENİ ÇEVRESİNDE DÖNEREK SÖNÜYOR
EJDER, BEN SULTANI VE BAN İGOR'U GÖRMEYE GİDECEĞİM SEN SİPAHİ KUMANDANINI BULARAK KENDİSİYLE GÖRÜŞME DİLEDİĞİMİ SÖYLE
HEMEN

YENİ ZEHİRLİ MUMLARI ELE-
GEÇİREMEDİĞİNE GÖRE BAN
İGOR'UN ŞU ANDA SULTANA
BİR KÖTÜLÜĞÜ
DOKUNAMAZ
27
İŞTE BAN İGOR ORADA.
AVININ BAŞINDA BEKLE-
YEN BİR AKBABA GİBİ
Ban igor, Malkoçoğlu'nun önünde ri-
yakâr bir tavırla iki
büklüm oldu
HOŞ GELDİNİZ
SAYIN KUMAN-
DAN...
SULTAN İÇİN ENDİŞELENİ-
YORUM. NASIL, SIHHATI İYİ
Mİ BİRAZ DAHA?
SULTAN MI?
EVET, ŞEY...
BİRAZ DAHA
İYİ GİBİ...
BİLMEMKİ...
DAHA FAZLA SUAL SORARSAM ŞÜP-
HELENEBİLİR OYSA ŞU ANDA TEHLİ-
KELİ DEĞİL
Malkoçoğlu sultanın odası-
na girince derin
bir nefes aldı
OH!
SÜKÛRLER
OLSUN. BUN-
LAR ÇİZGİLİ
ZEHİRLİ MUM-
DEĞİL...

28
...OS" GELDİN
...MALKOÇOĞ-
...U. DUYDUM
...İ. BENİMLE
...GÖRÜŞMEK
...İSTERMİŞ-
...SİN
Malkoçoğlu Sultanın yanından çıktığı zaman sipahi kumandanını kendisini bekler buldu.
SELÂM KUMANDAN SENİNLE HEMEN GİZLİ GÖRÜŞMELİYİM
HAÇLILAR ÇOK GÜÇLÜ. KALEYİ KUŞATAN BİRLİKLER DE ÇOK KALABALIK. DURUM İÇİNDEN ÇIKILIR GİBİ DEĞİL. SEN NE DERSİN?
TAMAMEN ÜMİTSİZ AMA BİZ SONUNA KADAR ÇARPIŞACAĞIZ
...EVET. SONUNA KADAR VURUŞACAĞIZ. AMA KALEDE SULTANIN BULUNDUĞUNU, İMPARATORLUĞUN ŞEREF VE NAMUSUNUN BİZİM OMUZLARIMIZDA OLDUĞUNU UNUTMA...
DÜŞÜNDÜĞÜNÜ AÇIKÇA SÖYLE...
SİPAHİLERDEN YÜZ FEDAİ İSTİYORUM. YÜZ SERDENGEÇTİ
MALKOÇOĞLU, SENİ SEVER, SANA GÜVENİRİM. İZİN VER YÜZ FEDAİ İLE BİRLİKTE BEN DE GELEYİM
HAYIR. YALNIZ YÜZ FEDAİ İSTİYORUM. SENİN BURADA YAPACAĞIN ÖNEMLİ İŞ VAR

GECİKİRSEK BÜTÜN ÜMİTLER SÖNER. FEDAİLERİ HEMEN ALMALIYIM
PEKİ MALKOÇOĞLU HEMEN
129
Çok geçmedi, kelenin karlı kaplı avlusunda sinsi bir faaliyet başladı. Telaşlı koşuşmalar, alçak sesle konuşmalar avluyu sardı.
NE OLUYOR BASKIN MI VAR?
SIRAYA GEÇİN. TEK SIRA OLUN
Birden, birkaç meşalenin aydınlattığı sahanlıkta Sisipahi kumandanı ve Malkoçoğlu göründü.
SUSUN VE BENİ DİNLEYİN
SEMENDİRE SANCAK BEYİ BALİ BEYİN OĞLU MALKOÇOĞLU ALİ SİZİNLE KONUŞACAK. EMİRLERİ BENİM EMİRLERİM DEMEKTİR.
O zaman Malkoçoğlu Ali ağır ağır ilerledi. Sipahi safları arasında dolaştı. Sonra geldi, eski yerinde durdu
SİPAHİ KARDEŞLERİM. DEMİN ARANIZDA DOLAŞTIM. TEK TEK YÜZLERİNİZE BAKTIM. HERBİRİNİZ VATANIN AYRI BİR KÖŞESİNDEN GELMİŞ YAĞIZ DELİKANLILARSINIZ. BU SEFERE KATILMAK İÇİN KÖYÜNÜZÜ KENTİNİZİ, ANA, BABA, AVRAT VE ÇOCUKLARINIZI BIRAKIP GELDİNİZ. ÇÜNKÜ BU SEFER GEREKLİYDİ.

AMA SAVAŞ BU. KAZANMAKTA VAR KAYBETMEKTE. HAÇLILAR ÇOK KALABALIK. SULTAN HASTA. BU DURUM ONLARI BÜSBÜTÜN CESARETLENDİRİYOR
130
ATALARIMIZIN KAN VE CANLARI PAHASINA KURDUĞU İMPARATORLUĞUN ŞEREF VE HAYSİYETİ ŞU ANDA BİZLERİN OMUZLARIN-DADIR
BURADA KAPANA KISILMIŞ GİBİ ONLARIN SALDIRMASINI, KÖTÜ BİR SONU BEKLEMEKTENSE BİZ SALDIRACAĞIZ. İYİ KULLANILAN KÜÇÜK BİR KUVVETİN BU ÇAPULCU ALAYINI PERİŞAN EDECEĞİNE İNANIYORUM.
YÜZ GÖNÜLLÜYE İHTİYACIMIZ VAR
YÜZ GÖNÜLLÜ..... YÜZ SERDENGEÇTİ... GİDİPTE DÖNMEMEK VAR... BU BÖYLE BİLİNMELİDİR
BİLİYORUM, HEPİNİZİN BEKLEYENİ AK SAÇLI ANALARI, ELLERİ KINALI YAVUKLULARI, BOYNU BÜKÜK YAVRULARI VAR. AMA BİR YANDA DA İMPARATORLUĞUN GELECEĞİ, ŞEREF VE NAMUSU VAR. BİR KUMANDAN OLARAK VAZİFEM SİZLERİ SAĞ SALİM GERİ GETİRMEKTİR
AMA DÖNMEMEK DE KUVVETLİ BİR İHTİMAL... SÖYLEYECEKLERİM BU KADAR. ŞİMDİ MEŞALELER SÖNSÜN VE GÖNÜLLÜLER AYRILSIN
GÖNÜLLÜLER EN SÜSLÜ, EN GÖZALICI KIYAFETLERİNİ GİYMELİDİR

Malkoçoğlu, Ejder ve Sipahi kumandanı kafa, kafaya verdi. Uzun uzun konuştular
BÖYLE BİR UĞRAŞTA SİZİ YALNIZ BIRAKMAK OLMAZ BEY
131
HAYIR, BURADA KALARAK SİZDEN İSTEDİKLERİMİ YAPIN. BANA DAHA FAYDALI OLURSUNUZ
Bu sırada bir çavuş yanlarına yaklaştı.
GÖNÜLLÜLER HAZIR KUMANDANIM. ÇOK OLDUKLARI İÇİN YÜZ KİŞİYİ AYIRMAK GÜÇ OLDU.
PEKİ
Surların üstüne çıkarak kuşatan birliklerin durumunu gözden geçirdiler.
İŞTE DÜŞMAN ÇADIRLARININ SEYREK OLDUĞU KISIM. ORADAN GEÇECEĞİZ
Biraz sonra Malkoçoğlu de en süslü sipahi elbiselerini giymişti.
BU KIYAFETLE İNSAN BİR BAŞKA OLUYOR BEY.

UNUTMA EİDER. BAN İGOR'U GÖZDEN KAÇIRMAYACAK VE BEN SAĞ DÖNMEZSEM KENDİ ELİNLE İŞİNİ BİTİRECEKSİN
YAPMAYACAKTINIZ. BENİ BU UĞRAŞTA BURADA BIRAKMAYACAKTINIZ. GENE BEN SAĞ DÖNMENİZ İÇİN DUA EDECEĞİM
132
Bu sırada karanlıkları delen oklar düşman nöbetçilerini cansız yere seriyordu
TUĞCU TUĞU KALDIIIR. KAPIYI AÇIN. FEDAİLER MÜMKÜN OLDUĞU KADAR DÜŞMANLA ÇARPIŞMADAN HATLARI YARIP GEÇECEĞİZ. UĞRAŞINIZ MÜBAREK OLA HAYDİİ
Ve kale kapısı gecenin karanlığı içinde, koran iri bir kuşun kanadı gibi sessizce indi

El ayak çekilmiş, Haçlı ordu gâhi derin bir sessizliğe bürünmüştü. kulelerde ha berleşen nöbetçiler, hendek lere atılmış asker çesetle rini parçalayan çakallar dan başka ortalıkta dola şan kimse yok gibiydi. işte bu sırada Haçlı karargâ hına bakan sırttan aşağı bir şövari biliği iniyordu

YAKLAŞTIK. BİR MIZRAĞIN UCU ŞEKLİNDE DİZİLECEĞİZ HAÇLILAR HÂLA DERİN BİR UYKUDA

Sipahi atları dörtnala kalkmıştı. Yamaçlar dağların devrilmesini andıran bir sesle inliyordu

HAYDİ ARSLANLARIM, ANALARINIZ SİZLERİ BÖYLE BİR GÜN İÇİN DOĞURDU

ÖLEN ÖLÜR; KALAN SAĞLAR BİZİMDİR İLERİİİİİ...

134
Yüz fedai, yüz serdengeçti yaz ortasında beklen medik bir sağanak, denizde anide patlayan bir borayдı sanki.. Haçlı hatlarını bir bıcak gibi yardı geçti; bir anda öbür uca eriştı.

VAROLUN ARSLANLARIM BAŞARDIK. HAÇLILAR NEYE UĞRADIĞINI ŞAŞIRDI. ÜSTELİK ÇADIRLAR ATEŞ OLDI
135
HAÇLILARIN BÜYÜK KISMI YAYA OLDUĞU İÇİN PEŞİMİZE TAKILMALARI ZOR
Fedailer Haçlı ordugâhına bakan sarp kayalara tırmandılar
Macaristan içlerine uzanan yola bakan bir uçurumun kenarına varınca durdular. Değişik yerlere konan gözcüler yolu bir uçtan öbür uca kollamaya başladılar. Acaba kimi, neyi bekliyorlardı?
KARANLIK DAĞILMADAN GELMEZLERSE İŞİMİZ ZOR

136
HENÜZ GELEN GİDEN YOK
Korkunç bekleyiş uzun saatler boyu sürdü. Geçen her dakika başarı ihtimalini zayıflatıyordu.
İŞTE, İŞTE, GELİYORLAR. ONLAR, MACARLAR
HEMEN MALKOÇOĞLUNA HABER VERELİM
HEMEN SALDIRI DÜZENİNE GİRİN. İŞARETİMİ BEKLEYİN
Tepelere tırmanmış olan akıncılar Macar süvarilerinin hareketini adım adım izliyordu.
YETER DERECEDE YAKLAŞTIK. ŞU TEPELERİ AŞINCA SALDIRACAĞIZ.

137
HÜCUM HÜCUM
ALLAH ALLAH ALLAH
ALLAH ALLAH
Türk atlıları tepeden aşağı bir çığ gibi indiler. At toynakları yumuşak karda boğuk, tok sesler çıkarıyorlardı
İLERİ... İLK ÇATIŞMADAN SONRA DERHAL PEÇ KALESİNİN YOLUNU TUTACAĞIZ
HEY, ŞURAYA BAK. TÜRK SÜVARİLERİ... DOLUDİZGİN TEPEDEN İNİYORLAR. BASKIN BU.
ALLAH ALLAH ALLAH
Haçlılar neye uğradığını anlamadan fedailer bir kaya gibi çarptı.

138
Kısa bir süre sipahilerin kılıcı kıyasıya vurdu, vurdu
Ve kavganın en kızıştığı bir anda keskin bir ıslık gecenin karanlığını yırttı...
Bu ıslık bir işaret miydi? Sipahiler bir anda dögüşü bırakıp toplandılar. Geldikleri yönde at koşardılar
TOPLANIN
HA-HAAAAYT. KAÇIYORLAR
Fedailer bozulmuş, Macarların gücü karşısında Selâmeti kaçmakta mı bulmuşlardı? Macarlar zafer naraları atarak sipahilerin peşine takıldılar.
HURRA HURRA HURRA
TABANSIZLAR. ELİMİZDEN KURTULAMAYACAKLAR KOVALAYIN!..
Gecenin karanlığı içinde korkunç bir takip başladı. Malkoçoğlu arada bir endişe ile başını geriye çeviriyor, yaklaşan Macar süvarilerine bakıyordu

DİKKATLİ OLUN. MACARLARLA ARAYI FAZLA AÇMAYACAĞIZ. HEP ÜÇ OK ATIMLIK MESAFEDE AT KOŞTURACAĞIZ
TÜRKLERİN ATLARI YORGUN OLMALI. HIZLI GİDEMİYORLAR. ONLARI KIŞTIRACAĞIZ

ERİŞTİK. İŞTE PEÇ KALESİ GÖRÜNDÜ

ÇEKİN KILIÇLARI. OYUNUN SONU GELDİ. HAÇLILARIN ÜSTÜNE GİDECEĞİZ. GÖZÜNÜZÜ BENDEN AYIRMAYIN.

Sultan Mehmet Hanın İstanbul'u alırken top kullanması Haçlıların gözünü açmıştı. Kuşatmalarda onlar da top kullanıyorlardı.
ALLAH ALLAH ALLAH ALLAH
NE OLUYOR, BU SESLER DE NE?

Fedailer savaş çığlıkları atarak karanlıklar içinden çıktılar
ALLAH
ALLAH
ALLAH
140
Fedailerin öncekı yarma hareketi ile zaten ayaklanmış olan Haçlılar huzursuzdu. Sabahki hücum için dolu bekleyen topları fedailerin üzerine çevirdiler
ALLAH
ALLAH
ATEŞ!
UMDUĞUMDAN DAHA ÇABUK TOPARLANIP ATEŞE BAŞLADILAR
İSTEDİĞİM OLDU. BENİ İZLEYİN

BU YANA GELİN. MACARLAR YETİŞMEDEN ŞU TEPENİN ARKASINA SAKLANIP ONLARI KARŞI KARŞIYA BIRAKACAĞIZ
141

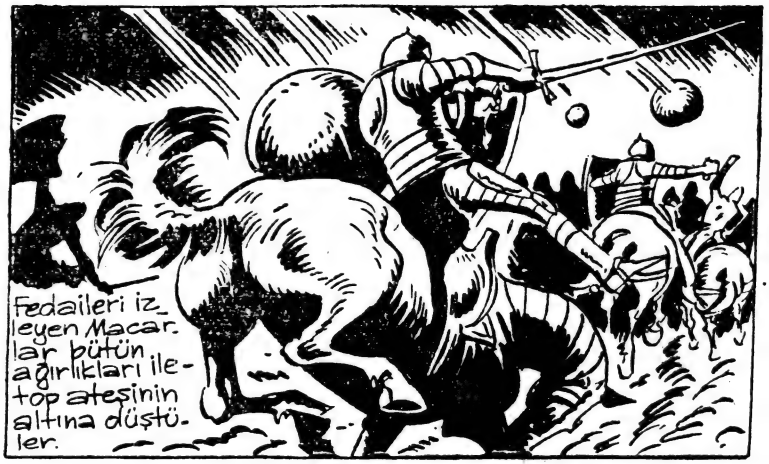
Fedaileri izleyen Macarlar bütün ağırlıkları ile top ateşinin altına düştüler.

Savaş naraları ile saldıran fedailer aradan çekilince Macar süvarisi Haçlıların üstüne düşmüş, dost düşman biribine girmişti Papanın döktürdüğü toplar ateş kusuyordu.

Bir pusuya düştüğünü sanan Macar Süvarisi de Haçlılara saldırdı.

Macar süvarileriyle kuşatma birlikleri birbirine girmişti. Mehtapsız gecenin karanlığında türlü dilden küfürler at kişnemelerine, feryatlara karışıyordu

Çok geçmedi çadırlardan bazıları ateş aldı.

Bu sırada fedailer pusuda idi

BEKLEDİĞİM AN GELDİ. SİZ BURADA KALIN, BEN YALNIZ GİDECEĞİM.

Malkoçoğlu bir kör döğüşü halini alan kavganın içinde ilerledi. Bir topun yanına güçlükle vardı. Birşeyler arıyordu.

HA GAYRET ARSLANUM

Nihayet onu bir topun yanında buldu. Bu, Topun barut deposunu ateşlemek için kullanılan uzun bir sırıktı.

Malkoçoğlu atını sürdü, dağ gibi yığılmış barut fıçılarına yanaştı.
ve alevler içindeki sırığı bir mızrak gibi fırlattı.
143
Alevli sırık havada yarım bir kavis çizerek indi. ve...
Ortalığı korkunç bir gümbürtü sarstı. Alevli sırık tam barut fıçılarının ortasına düşmüştü
Patlamanın şiddeti Malkoçoğlunu atından yuvarlamıştı.
BU AT BANA KALKAN VAZİFESİNİ GÖRMESEYDİ EJDER BENİM PARÇALARIMI BULAMAZDI!

ORTALIK ANA-BABA GÜNÜ. BU KARGAŞALIKTAN YARARLANIRSAK HAÇLILAR BELİNİ DOĞRULTAMAZ
144
Bu sırada kalenin kapısı sessizce açıldı. Kaledeki Sipahiler sessizce çıkarak Haçlılara arkadan saldırdılar.
Kalenin eteklerindeki savaşın talihi değişmiş Haçlılar perişan olmuştu. Bu çağda surların üzerinden savaşı gözleyen biri herşeyin bittiğini anlıyordu... Bu kimdi?
İNANILMAZ BİR SON BU. YENİLDİK
Bu sultan Mehmet Hanın odasına papanın gönderdiği zehirli mumları koyduran Ban Igör'dan başkası değildi.
MAHFOLDUK!...
BU İŞTE BİR BİT YENİĞİ VAR. HİZMETKAR DÖNMEDİ, DUŞAKA DA ORTADA YOK
BURALARDA DAHA FAZLA KALMAMALIYIM
Bay İlhan Eser
Turizm Derneği Başkanı-Silivri
Çocuğunuz erkek olursa NOYAN, kız olursa BENGÜ adını seçtim- Selâmlar.

Haçlıların yenilgisini surların üzerinden izleyen Ban Igor karanlık bir yüzle merdivenleri üçer, beşer inmeye başladı.
DAHA HERŞEY BİTMEDİ
145
Meydan Mangalının yakıldığı sahanlığa indi
FENA BAŞINDA NÖBETÇİ VAR
ZEHİRLİ BİR HANÇER DARBESİ SESİNİ ÇIKARMADAN ONU YERE SERER
VER ŞU KÜREĞİ BANA
BÜTÜN KALEYİ ATEŞE VERECEK ONLARI YAKACAĞIM

SULTANDA, MALKOÇOĞLU DA... HEPSİ, HEPSİ MAHVOLACAK. KALE ONLARA MEZAR OLACAK

Bu sırada sahanlığı çın çın öttüren bir ses duyuldu.
PELERİN VE ŞAPKANIZI GETİRDİM BAN İGOR HAZRETLERİ. ONLARA BÜRÜNMEDEN KARANLIK İŞLERİNİZİ NASIL GÖRÜRSÜNÜZ?

MALKOÇOĞLU! SEN HA!...

BENİ MAHVETTİN. SEN DE BENİMLE BİRLİKTE ÖLECEKSİN

Ban İgor'un suratına fırlattığı bir kürek dolusu ateşten Malkoçoğlu elindeki pelerini siper ederek kurtuldu
147
Ban İgor mangalın arkasına kaçarak ateş duvarının gerisinde elindeki küreği korkunç bir silah gibi hazırladı
KAÇMA, KAÇMA GÜNAHLARIN İÇİN O ATEŞ AZ GELİR
BU ATEŞİN DUMANLARI DA SULTANIN ODASINA KOYDURTTUĞUN MUMLARIN DUMANI KADAR AĞULU MU?
Malkoçoğlu ve bir Engerek yılanı kadar tehlikeli olan Ban İgor birbirlerini kollayarak ateşin çevresinde dönmeye başladılar
BUDİN KÖPRÜSÜNE GÖNDERDİĞİN ADAMINI YOLDA TUTARAK ÖLDÜRDÜM. ARTIK SANA BİR FAYDASI DOKUNAMAZ
OLSUN, SENİN HESABINI GÖRDÜKTEN SONRA SU ATEŞE ATACAĞIM BİR AVUÇ AĞU BÜTÜN KALEYİ ZEHİRLEMEYE YETECEKTİR

Malkoçoğlu ve Ban İgor ateşin çevresinde dönüp duruyorlardı. Ban İgor oyana, buyana savrulan dumanın Malkoçoğlu'nun yüzüne gelmesini bekliyordu.
148
GEL, GEL
Bu sırada Ban İgor'un izini süren Ejder ve Dusanka merdivenin üst sahanlığında belirdiler
İŞTE, İŞTE ORADA
BEY ONU KAPANA SIKIŞTIRMIŞ
Ban İgor'un beklediği an gelmiş, Malkoçoğlu duman altına düşmüş. Çevresini göremez olmuştu.
OF! GÖZLERİM YANDI
Yeldeğirmeni kanadının geçişini andıran bir oğultu duyuldu. Avını kıstırdığına inanan İgor elindeki ağır demir küreği yanlamasına dumanın içine savurdu.
GEBER!

Savrulan küreğin çıkardığı oğultudan Ban Igor'un niyetini sezen Malkoçoğlu bir yay gibi geriye kıvrıldı. Demir kürek pelerini parçalayarak geçti

149

GEBER

KURT DUMANLI HAVAYI SEVER AMA SENİN GİBİ ÇAKALLAR ÖYLE DUMANDA ANCAK BOĞULUR

ELİMDEN KURTULAMAZSIN KESTİĞİM KAFANI ŞU ATEŞTE KÖZLEYİP ÇAKALLARA ATACAĞIM. AL!

ŞU ŞEYTAN ÇATALIN ÇOK UZUN ODUNU ELİNE DAHA ÇOK YARAŞIR

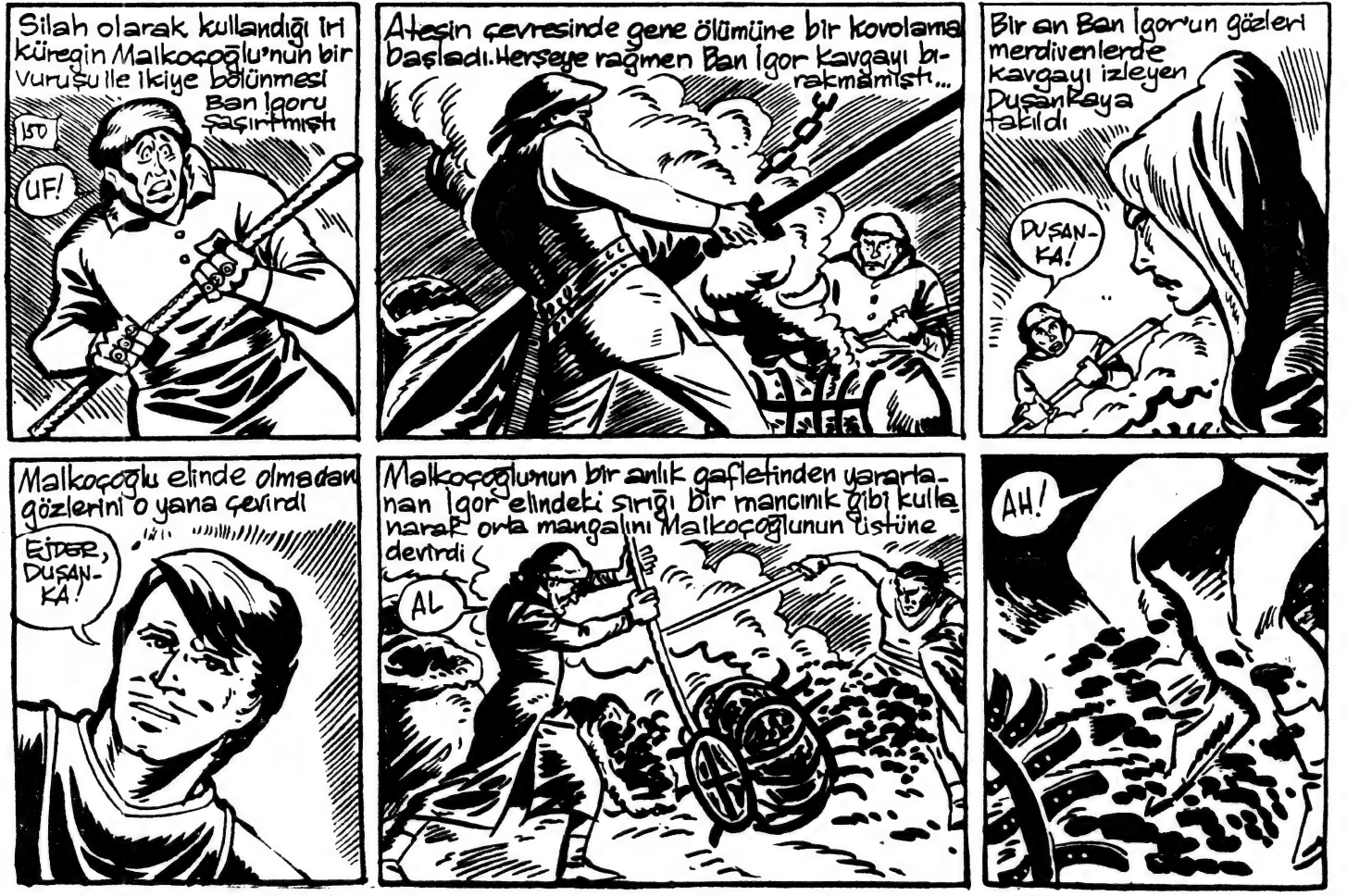
Silah olarak kullandığı iri küreğin Malkoçoğlu'nun bir vuruşu ile ikiye bölünmesi Ban Igoru şaşırtmıştı
ISO
UF!
Ateşin çevresinde gene ölümüne bir kovalama başladı. Herşeye rağmen Ban Igor kavgayı bırakmamıştı...
Bir an Ban Igor'un gözleri merdivenlerde kavgayı izleyen Duşanka'ya takıldı
DUŞANKA!
Malkoçoğlu elinde olmadan gözlerini o yana çevirdi
EJDER, DUŞANKA!
Malkoçoğlunun bir anlık gafletinden yararlanan Igor elindeki sırığı bir mancınık gibi kullanarak orta mangalını Malkoçoğlunun üstüne devirdi
AL
AH!

151
Beklemediği bu darbe karşısında Malkoçoğlu şaşkınlığa düşmüştü. Bir an duvara dayandı kaldı
HA HA HA!
Ejder ve Duşanka dehşet içinde idi
MALKOÇOĞLU ATEŞLER İÇİNDE KALDI
BEY!
Bu fırsatı değerlendiren Ban İgor mangala kömür dökmek için kullanılan zincire asıldı uçtu.
Ejderin Malkoçoğlu'na yardım için birkaç basamak inmesiyle merdivenlerde yalnız kalmış olan Duşankanın yanına atladı
EJDER!

Malkoçoğlu ve Eğder Sağı solu kollayarak Ban İgor'dan bir iz bulmaya çalıştılar
ÇOK UZAKTA OLAMAZ
153
GÜRÜLTÜ YAPMADAN YÜRÜYELİM. HERHANGİ BİR KÖŞEYE SİNMİŞ OLABİLİR
HEP KABAHAT BENİM
DUR EĞDER! BİR IŞIK GELDİ GÖZÜME. NEREDEN BU?
ORADAN GELDİ. ŞU PENCEREDEN
HA?
KİLİTLİ...
AŞAĞI İNEN BİR MERDİVEN GÖRÜNÜYOR

154
BAN İGORUN BU KAPIDAN KAÇTIĞINI SANIYORUM
KIRALIM HEMEN ACELE
HAYIR, KIRMAK OLMAZ. BÜTÜN KALEYİ AYAĞA KALDIRMAK DOĞRU DEĞİL. BAN İGOR EĞER İÇERDEYSE BU GÜRÜLTÜYÜ DUYAR, ÜRKER. DUŞANKAYA BİR KÖTÜLÜĞÜ DOKUNUR
KAPI İÇERDEN KİLİTLİ. ANAHTAR DA ÜZERİNDE
NASIL YAPARIZ? NASIL AÇARIZ BU KAPIYI?
YA ECİNNİ, YA DA KUŞ OLMAK SOONA DA ŞU PARMAKLIKLAR ARASINDAN SÜZÜLMEK GEREK
ECİNNİLERİN İŞİ VARMIŞ. KUŞLAR DA SICAK ÜLKELERE GÖÇMÜŞ. BU İŞİ GENE BİZİM EMEKTAR KILIÇ ÇÖZECEK
NE?, KAPIYI DİLİM DİLİM DOĞRAYACAK MISINIZ YOKSA?

155
ŞU KILICI ANAHTARA GEÇİREBİLİR SEM AÇARIZ KAPIYI
HAVANDA SU DÖVMEK BU BEY
İYİ BİLDİN. BURALARIN SUYU SERTTİR ZÂTİ. DÖVMEDEN İÇİLMEZ
TAKILDI!
HUH!
VE AÇILDI. İT KAPIYI
BAK DİNLE. BİRİLERİ MERDİVENDE İNİYOR. AYAK SESLERİNİ SEN DE DUYUYOR MUSUN?
HE, YA

DEMİN GÖRDÜĞÜM IŞIK BAN İGOR'UN MERDİVENLERDEN İNERKEN TAŞIDIĞI BİR ŞAMDANDAN DAN GELİYOR DU
156
YAVAŞ. İŞTE ORADA... DU - ŞANKAVI SÜ - RÜKLÜYOR
NE DERSİN EJDER ? BU ZİNCİR BENİ ÇEKER Mİ? BİR SANSAR GİBİ SESSİZ İNMELİYİM ENSESİNE
İNCE Bİ ŞEY. ÇEKMEZ DERİM
BU YILANI ELDEN KAÇIRMAMAK İÇİN PAMUK İPLİĞİ DE OLSA TUTUNUP İNECE. GİZ ÇARESİZ
ZİNCİR HEM İNCE, HEM DE PASLI, ÇÜRÜK
ALLAH'IM MAL KAÇOĞLU SANA EMANET

Malkoçoğlu, aşağıdaki araba tekerleği biçimindeki avizenin zincirine tutunarak inmeye başladı
157
AŞAĞIDA YA GİZLİ BİR GEÇİT VAR YA DA GERÇEK BAN ORADA HAPİS
Bu ölümüne iniş uzadıkça uzuyor, Malkoçoğlu'nun gelişinden haberi olmayan Ban igor Dušan kayı sürüklüyordu.
KALEYİ İŞGAL EDEN TÜRKLERİN BU KISMI GÖRMEMİŞ OLMASI GARİP...
EJDER'İN KORKTUĞUNA UĞRADIM. ZİNCİR KOPUYOR
ÇAT
BU NE!? MALKOÇOĞLU TEPEMDE
BENİ GÖRDÜ

Zincirin alt parçası ve o parçaya takılı avize büyük bir şangırtıyla düştü ve
İki düşman bir an göz göze geldiler
158
HAİN
MALKOÇ-OĞLU!
Malkoçoğlu kendini Ban Igor'un üstüne fırlattı
BAŞKA ÇIKAR YOL YOK
Malkoçoğlu'nun cüreti Ban Igor'u büyülemişti.
CEHENNEM ELÇİSİ
GÜN IŞIĞINDAN KAÇAN BAYKUŞ GİBİ NEREYE SIVIŞIYORSUN? ELİMDEN KURTULAMAZSIN.
ÇEK ŞU ZEHİRLİ TIRNAĞINI

İki düşman Peç kalesinin mahzenlerinde boğuşurken boşlukta sallanan zincir bir saatin rakkası gibi ölüm dakikasını getiriyordu

GEL GEL, ÖLÜMÜNE KENDİ AYAĞINLA KOŞTUN

HANÇERİM ZEHİRLİDİR

DÜŞME SIRASINDA KILICIM UZAĞA FIRLADI

Malkoçoğlu zehirli hançer karşısında çok dikkatli davranmak zorundaydı. Kılıcını kapmak için bir hamle yaptı. Ban İgoru karşısında buldu

ŞU HANÇERİN UCUNUN DERİNE DEĞMESİ HAYATINA SON VERECEKTİR

Ban İgor zaferinden emin adım adım Malkoçoğlunu sıkıştırıyordu

GEL, YAKLAŞ

HANÇERİN UCUNDAKİ ZEHİR BORJİYA SARAYLARININ EN ZEHİRLİ YILANLARININ ZEHİR KESELERİNDEN TOPLANMIŞTIR
160
İgor, sözleriyle Malkoçoğlunun manevi yatını bozmaya çalışıyordu...
BİR KATRESİ BİLE SENİ ACILAR İÇİNDE ÖLDÜRMEYE YETECEKTİR
Bir ara Malkoçoğlu'nun gözleri boşlukta sallanıp duran zincire takıldı
ZİNCİR...
KAÇAMAZSIN... O ZİNCİRDEN İNDİN AMA GENE O ZİNCİRDEN ÇIKAMAZSIN
HAKLISIN, AMA SENİN DİŞLERİNİ DÖKEBİR YA
AAH!

Zinciri suratına yiyen Bau igor dânalar gibi bağırarak zehirli hançerle tekrar saldırdı
161
GEBER
O zaman kurtbaşı damgalı muşta, sultan Mehmet Hanı zehirlemek isteyen bu sinsi düşmanın suratında patladı
BU BENİM İÇİN
BU DA SULTAN MEHMET HANA ÇEKTİRDİĞİN ACILAR İÇİN
KALK BAKALIM KALK. ELİMDEN BU KADARLA KURTULACAĞINI SANIYORSAN ÇOK YANILIYORSUN

Ban Igor'un yanağında Malkoçoğlu'nun işareti bir ölüm fermanın damgası gibi duruyordu
162
ŞURADAN BİR İNİLTİ GELİYOR MALKOÇOĞLU
İNİLTİ ŞU KAPININ ARKASINDAN GELİYOR
TÖ-TÖBELER OLSUN. NE-NE GÖRÜYORUM?
NEN VAR? KENDİNE GEL EJDER
AMANIN BİR GARİP BİÇİM, BİR ACAİP ACUBE... ORADA ZİNCİRE VURULMUŞ DURUYOR
ÇEKİL ŞU PENCERENİN ÖNUNDEN. GÖRELİM NE ACAİP ACUBE İMİŞ

NE-NE GÖ-RÜYORUM? KORKUNÇ BİR ŞEY BU
163
ÇEK CEZANI, KIR BAKALIM ŞU KAPIYI BAN HAZRETLERİ
DEMİR BİR MASKE!... KİMSİN SEN?
BABA, BABAM
GERÇEK BAN KARI'IM BEN. YEGENİM İGOR YERİME GEÇ-MEK İÇİN BENİ HAPSETTİ

BABA, BABACIĞIM. MALKOÇOĞLU İGOR'U YAKALADI, KURTULDUK. KEDERLİ GÜNLER GERİDE KALDI ARTIK
KIZIM, SEVGİLİ YAVRUM. ÇOK SIKINTILI GÜNLER GEÇTİM MASKEMİ ÇIKARINCA BELKİ BENİ TANIYAMAYACAKSIN
164
MUTLULUĞUNUZ BİZE SEVİNÇ VERDİ. EJDER MASKENİZİ ÇIKARMANIN ÇARESİNİ BULACAKTIR. BENİM BAN İGORLA GÖRÜLECEK UFAK BİR HESABIM VAR
O HAİN CEZALARIN EN AĞIRINI HAKETTİ BEY
EVET İHANETİ BİZE ÇOK AĞIR BİR YENİLGİYE VE BİR CİHAN PADİŞAHININ KAYBINA MALOLACAKTI
Malkoçoğlu Ban igoru sırtladı ağır ağır merdivenleri çıktı
Boş bir oda bularak kemeri ile Ban igorun ellerini arkadan bağladı

Malkoçoğlu çıktı, kapıyı arkasından kapadı. Şimdi odada derin bir sessizlik vardı

Dakikalar birer saat uzunluğuyla geçmiş, odaya koyu bir karanlık inmişti. Ban İgorun başı önüne düştü

Birden odanın karanlığı içinde bir ışık parladı. Ban İgor daldığı karanlık âlemden ayrıldı, silkindi

Bu bir mumdu. Üzeri çizgili, pembe bir mum...

Işıklar ikileşti, üçleşti, dört oldu, beş oldu, on oldu, yirmi oldu, kırk oldu.....

ÇİZGİLİ PEMBE MUMLAR.... BORJİYANIN AĞULU MUMLARI

BORJİYA-
NIN ÖLÜM
GETİREN
ÇİZGİLİ
PEMBE
MUMLARI

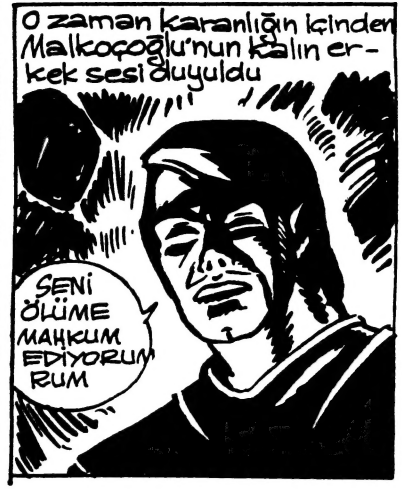
O zaman karanlığın içinden Malkoçoğlu'nun kalın erkek sesi duyuldu
SENİ
ÖLÜME
MAHKUM
EDİYORUM
RUM

SULTAN MEHMET HANI
ÖLDÜRMEK İSTEDİĞİN
GİZLİ SİLAHINLA...
AĞULU MUMLARLA

ŞİMDİ KAPIYI SIKICA KAPA-
YIP GİDECEK, SENİ SEVGİLİ
MUMLARINLA BAŞBAŞA
BIRAKACAĞIM
HAYIR,
HAYIR

Ve Malkoçoğlu yürüdü, odadan çıktı. Koridorda uzaklaşan ayak sesleri duyuldu. Ban İgorin korkunç çığlıkları dört duvarın arasında eriyip gitti. Burnuna, genzine ağulu dumanlar doldu.
BU MACERA-
NIN SONU